הרשות השנייה
לטלוויזיה ולרדיו
רח' בית הדפוס 20, ת"ד 3445, ירושלים, טל: 02-6556222, פקס: 02-6556287, www.rashut2.org.il

הלשכה המשפטית

ירושלים, י"ז אייר, תשע"ט
22 מאי, 2019

לכבוד
איתמר ב"ז
"העין השביעית"

שלום רב,

הנדון: **בקשה לפי חוק חופש המידע – שיתופי פעולה הפקתיים**
סמך: מכתבי מיום 5.2.18

במענה לפנייתך לפי חוק חופש המידע, התשנ"ח- 1998 (להלן: "**החוק**") הריני להשיבך, בהמשך למכתבי שבסמך, כדלקמן:

1. בבקשה שבנדון התבקשה רשימת הגופים הממשלתיים והמלכרי"ם שקיבלו היתרים לשיתוף פעולה לפי סעיפים 13ז ו13ח לכללי הרשות השנייה לטלוויזיה ולרדיו (שידורי תוכניות טלוויזיה בידי בעל זיכיון), התש"ע-2009, לתקופה שמחודש יולי 2015 ועד חודש יולי 2018, לצד פירוט של ההיתרים הספציפיים.
2. בהתאם להוראות סעיף 13(א) לחוק, פניתי אל צדדי ג' הרלוואנטיים לקבלת עמדתם בנדון. שידורי קשת בע"מ ("**קשת**") ביקשה להשחיר את שמות תכניות הטלוויזיה במהלכן שולבו שיתופי פעולה כאמור.
3. ביום 4.2.19 החלטתי כי המידע המבוקש יימסר ללא השחרות. במכתבי מיום 5.2.19 הודעתיך אודות החלטתי זו ובאותו שלב הועברו לך המסמכים הרלבנטיים כשהמסמכים הנוגעים לקשת הועברו מושחרים על מנת לאפשר לקשת שהות לעתור בהתאם להוראות סעיף 13(ג) לחוק. החלטתי כאמור הועברה גם לקשת.
4. משחלפו המועדים שנקבעו לכך ובהתאם לחוק, רצ"ב המסמכים הנוגעים לקשת, ללא השחרות.

בברכה,

אופיר ביתן, עו"ד
הממונה על חופש המידע
והיועץ המשפטי בפועל

העתק: מר ניר שויקי, מנכ"ל בפועל, הרשות השנייה
עו"ד רויטל קדם, הלשכה המשפטית, הרשות השנייה

1 בדצמבר 2015

לכבוד:
ורד עזרא
ראש מחלקת תכניות
הרשות השנייה לטלוויזיה ורדיו

ורד שלום,

הנדון: **שיתוף פעולה תכניתי עם עמותת "איחוד הצלה"**

בימים אלו של הסלמה בתקריות אלימות ובאירועי טרור שונים, ישנה חשיבות רבת מעלה לקיומה של עזרה ראשונה שתפעל במתכונת חירום ותהיה זמינה ככל הניתן לספק מענה מהיר ואיכותי לנפגעים.

עמותת "איחוד הצלה" מספקת את הצורך שתואר מעלה ועושה זאת יותר ויותר בימים אלה בהם האלימות גואה. בכל עיר או ישוב בהם קיים סניף מקומי של "איחוד הצלה" מגישים החובשים המתנדבים בארגון, סיוע רפואי לחולים ולפצועים הזקוקים לטיפול וסיוע רפואי מיידי, בין השאר באירועי חירום כגון התקפי לב, תאונות דרכים, פיגועי טרור, וכל זאת עד אשר מגיע האמבולנס המפנה את החולים/הפצועים לבית החולים.

על מנת להביא לידיעת הצופים ולהגדיל את חשיפת פעילות העמותה, במטרה לגייס מתנדבים, מעוניינת קשת לשתף פעולה עם עמותת "איחוד הצלה" (הרשומה כמלכ"ר, מצורף אישור מלכ"ר). במסגרת שיתוף הפעולה ישולבו תכנית בתכניות "אנשים", "אנשים בלילה" ו"הבוקר של קשת".

בהתאם לסעיף 13(א)(2) לכללים, תשקיע קשת את רוב תקציב ההפקה בפועל בתכניות שבהן ישובצו הכתבות.

בהתאם לסעיף 13(א)(3) לכללים, תציין ההפקה את דבר שיתוף הפעולה התכנית, על פי אמות המידה שהותוו על ידי הרשות בעבר.

נודה לאישורכם בהקדם,

בברכה,

ויקי ברדה
מחלקת רגולציה

העתק:
אפרת לאור, ראש אגף פרסומות, הרשות השנייה
טלי גורן, סמנכ"ל רגולציה ותקשורת, קשת
מירב שחר, מנהלת מחלקת רגולציה, קשת

קשת
הטלוויזיה של ישראל
mako.co.il

ראול וולנברג 12, רמת החיל | ת.ד. 58151 | ת"א 61580 טל. 03-7676000 | פקס 03-7676007

הרשות השנייה
לטלוויזיה ולרדיו
רח' בית הדפוס 20, ת"ד 3445, ירושלים, טל: 02-6556222, פקס: 02-6556287, www.rashut2.org.il

2 דצמבר, 2015
סימוכין: 2015 /נובמבר / נשלח

לכבוד
ויקי ברדה
מחלקת רגולציה
קשת

ויקי שלום,

הנדון: בקשה לשיתוף פעולה תכניתי –עמותת "איחוד והצלה"
סימוכין: מכתבכם מתאריך 1.12.15

בהמשך לבקשתכם בנדון, הרשות מאשרת קיום שיתוף פעולה עם עמותת "איחוד והצלה" בהפקת תכנים אשר ישולבו בתכניות "אנשים", "אנשים בלילה" ו"הבוקר של קשת" בהתאם לכלל 13(א)(1)(ח) לכללי התכניות.

שיתוף הפעולה צריך להתקיים בהתאם לכלל 13(א)(2) הקובע כי בעל הזיכיון יוציא את רוב תקציב ההפקה בפועל, וכן בהתאם לכלל 13(א)(3) הקובע כי יש לציין בצורה ברורה ומפורשת את זהות הגורם עמו נעשה שיתוף הפעולה.

נבקש לקבל לידינו פירוט מועדי השידור בהם יתקיים שיתוף הפעולה האמור.

בברכה,

ורד עזרא
ראש מחלקת תכניות

העתק: טלי גורן, סמנכ"ל רגולציה ותקשורת, "קשת"
מירב שחר, מנהלת רגולציה, "קשת"
אפרת לאור, ראש מחלקת פרסומות, הרשות השנייה

28 באוקטובר 2015

לכבוד:
ורד עזרא
ראש מחלקת תכניות
הרשות השנייה לטלוויזיה ורדיו

הנדון: **שיתוף פעולה עם עמותת "עולים ביחד"**

עולי אתיופיה חווים חבלי קליטה לא פשוטים במדינת ישראל, ההפגנות בחודש מאי האחרון הציגו היטב את ייאושם של בני העדה, אז יצאו אלפים לרחובות והפגינו למען שוויון ושיפור מצבם בישראל.

עמותת "עולים ביחד" היא עמותה שמטרתה לקדם שילוב מלא של קהילת יוצאי אתיופיה ברקמת החיים בישראל, בתחומי התעסוקה, המגורים, החינוך והחיים החברתיים. כדי לקדם את מטרות העמותה, "עולים ביחד" פועלת במטרה שאקדמאים יוצאי אתיופיה, יהיו בעלי חוסן מקצועי, כלכלי ואישי, ישמשו מודלים לחיקוי, יהוו קבוצת מנהיגות בקרב הקהילה האתיופית, ויהיו חלק בלתי נפרד מההנהגה הכלכלית והחברתית של ישראל.

העמותה מפעילה מספר תכניות ובעזרת מנהלים בכירים במשק אשר מתנדבים בעמותה יוצרת את התשתית והתמיכה הנדרשת לשילוב אופטימלי של בוגרי התכנית בתפקידים בכירים במגזר הציבורי והפרטי בישראל.

במסגרת הרצון להוביל לשינוי תפיסתי ולהעצמת הקהילה האתיופית מול הציבור הרחב בנוסף לרצון להוות מקור השראה לצעירים אתיופים, מעוניינת קשת לשתף פעולה עם העמותה (הרשומה כמלכ"ר) ולהעלות לסדר היום את הנושאים לעיל.

שיתוף הפעולה בין קשת לעמותה בא להבליט את המרכיבים החיוביים של העדה האתיופית וליצור שינוי תפיסתי ברמה התקשורתית, בתקווה ששינוי תפיסתי יוביל לשינוי חברתי. תוכן השת"פ יכלול תכנים אודות פעילות ותכניות העמותה בצד סיפורי הצלחה ישראליים של בני העדה שמטרתם להעביר מסר חיובי ומחזק אודות הקהילה. אנו בטוחים כי באמצעות התכנים שישודרו יקבל הנושא חשיפה רחבה ואפקטיבית ויוביל לשינוי המיוחל.

בכוונתנו לשדר את התוכן המדובר בתכנית "אנשים", "אנשים בלילה" ו"הבוקר של קשת".

בהתאם לסעיף 13(א)(2) לכללים, תשקיע קשת את רוב תקציב ההפקה בפועל בתכניות שבהן ישובצו הכתבות.

בהתאם לסעיף 13(א)(3) לכללים, תציין ההפקה את דבר שיתוף הפעולה התכנית, על פי אמות המידה שהותוו על ידי הרשות בעבר.

נודה לאישורכם בהקדם,

בברכה,

מירב שחף
מנהלת מחלקת רגולציה

העתק:

אופיר רייכמן, ראש אגף טלוויזיה, הרשות השנייה

אפרת לאור, ראש מחלקת פרסומות, הרשות השנייה

טלי גורן, סמנכ"ל רגולציה ותקשורת, קשת

הרשות השנייה
לטלוויזיה ורדיו
רח' בית הדפוס 20, ת"ד 3445, ירושלים, טל: 02-6556222, פקס: 02-6556287, www.rashut2.org.il

2 נובמבר, 2015
סימוכין: 2015 /נובמבר / נשלח

לכבוד
מירב שחר
מחלקת רגולציה
קשת

מירב שלום,

הנדון: בקשה לשיתוף פעולה תכניתי –עמותת "זיכרון מנחם" ועמותת "עולים ביחד"
סימוכין: מכתבכם מתאריך 28.10.15, 29.10.15

בהמשך לבקשותיכם בנדון, הרשות מאשרת קיום שיתוף פעולה עם עמותת "זיכרון מנחם" ועם עמותת "עולים ביחד" בהפקת תכנים אשר ישולבו בתכניות "אנשים", "אנשים בלילה" ו"הבוקר של קשת" בהתאם לכלל 13(א)(1)(ח) לכללי התכניות.

שיתוף הפעולה צריך להתקיים בהתאם לכלל 13(א)(2) הקובע כי בעל הזיכיון יוציא את רוב תקציב ההפקה בפועל, וכן בהתאם לכלל 13(א)(3) הקובע כי יש לציין בצורה ברורה ומפורשת את זהות הגורם עמו נעשה שיתוף הפעולה.

נבקש לקבל לידינו פירוט מועדי השידור בהם יתקיימו שיתופי הפעולה האמורים.

בברכה,

ורד עזרא
ראש מחלקת תכניות

העתק: טלי גורן, סמנכ"ל רגולציה ותקשורת, "קשת"
ויקי ברדה, מחלקת רגולציה, הרשות השנייה
אפרת לאור, ראש מחלקת פרסומות, הרשות השנייה

7 יולי 2015

לכבוד:
ורד עזרא
ראש מחלקת תכניות
<u>הרשות השנייה לטלוויזיה ורדיו</u>

ורד שלום,

הנדון: <u>**שיתוף פעולה תוכני עם מדעטק**</u>

תריסר ישראלים זכו עד כה בפרס נובל, מחציתם בתחומים מדעיים שונים. על פני השטח, ישראל היא מהמדינות המבטיחות בעולם בכל הקשור לפיתוח המדע והטכנולוגיה. עם זאת, בשנים האחרונות ניתן לראות מגמה מדאיגה של ירידה בכמות התלמידים הזכאים לבגרויות במקצועות המדעיים. ב-2010 רק כ-8% בלבד מכלל תלמידי י"ב ניגשו לבגרויות במקצועות מדעיים.

על מנת לעודד העניין בתחומים הטכנולוגיים והמדעיים, נפתח במדעטק פרויקט חדש המציג שילוב של מדע וטכנולוגיה בצורה מעניינת ונגישה לילדים ובני נוער. הפרויקט מציג את הצינורות הנמצאים בעולמנו בצורה חווייתית ונגישה, המשלבת אמצעים ויזואליים וטכנולוגיים. הפרויקט עובר ב-6 "צינורות", כל צינור מעולם אחר: עולם הצומח, עולם התעשייה, עולם החי, עולם התקשורת והמידע, עולם איתני הטבע ועולם החלל. בכל אחד מהתחומים ניתנים הסברים ודוגמאות להשפעה ולשימוש הפעולות על חיי היום יום.

כידוע, חוסר העניין במקצועות הטכנולוגיים-מדעיים מתחיל בגילאים צעירים. כיום, אין בבתי הספר מענה מספק בכל הקשור לפיתוח החשיבה הלוגית-מדעית הנדרשת למקצועות אלו. רבים טועים לחשוב כי עצם העובדה שילדינו מבלים שעות רבות מול מכשירים טכנולוגים מסייעת להם בלימודי הטכנולוגיה והמחשבים. אך המציאות רחוקה מכך, ובפועל הילדים מפעילים משחקים דיגיטליים או יישומי מחשב, והם כלל אינם מודעים לתהליך החשיבה שעמד בבסיס הפיתוח של החומרה. מכן, שהעלאת שאלות שיסיעו בפיתוח החשיבה המדעית-טכנולוגית בפני הדור הצעיר הינו ערך עליון.

במסגרת שיתוף הפעולה, יוצגו כתבות שמטרתן להנגיש את עולמות המדע השונים של הפרויקט ויתראיינו יזמי הפרויקט. הכתבות יוצגו במסגרת התכניות "הבוקר של קשת", "אנשים" ו-"חי בלילה".

בהתאם לסעיף 13(א)(2) לכללי התכניות, "קשת" תשקיע את רוב תקציב ההפקה בפועל בתכניות בהן ישובצו תכניות.

הטלוויזיה של ישראל
mako.co.il

ראול וולנברג 12, רמת החייל | ת.ד. 58151 | ת"א 61580 טל 03-7676000 | פקס 03-7676007

בהתאם לסעיף 13(א)(3) לכללי התכניות, תציין ההפקה את דבר שיתוף הפעולה בתכנית, על פי אמות המידה שהותרו על ידי הרשות בעבר.

בברכה,

טל מויסה

מחלקת רגולציה

העתק:

אפרת לאור, ראש מחלקת פרסומות, הרשות השנייה

טלי גורן, סמנכ"לית רגולציה ותקשורת, קשת

מירב שחר, מנהלת מחלקת רגולציה, קשת

הרשות השנייה
לטלוויזיה ולרדיו
רחי בית הדפוס 20, ת"ד 3445, ירושלים, טל: 02-6556222, פקס: 02-6556287, www.rashut2.org.il

13 יולי, 2015
סימוכין: 2015 / יולי / נשלח

לכבוד
טל מויסה
מחלקת רגולציה
קשת

טל שלום,

הנדון: בקשה לשיתוף פעולה תכניתי – מדעטק
סימוכין: מכתבכם מתאריך 7.7.15

בהמשך לבקשתכם בנדון, הרשות מאשרת קיום שיתוף פעולה עם המדעטק בהפקת תכנים אשר ישולבו בתכניות "הבוקר של קשת", "אנשים" ו"יחי בלילה" בהתאם לכלל 13(א)(1)(ח) לכללי התכניות.

שיתוף הפעולה צריך להתקיים בהתאם לכלל 13(א)(2) הקובע כי בעל הזיכיון יוציא את רוב תקציב ההפקה בפועל, וכן בהתאם לכלל 13(א)(3) הקובע כי יש לציין בצורה ברורה ומפורשת את זהות הגורם עמו נעשה שיתוף הפעולה.

נבקש לקבל לידינו פירוט מועדי השידור בהם יתקיים שיתוף הפעולה האמור.

בברכה,

ורד עזרא
ראש מחלקת תכניות

העתק: טלי גורן, סמנכ"ל רגולציה ותקשורת, "קשת"
מירב שחר, מנהלת מחלקת רגולציה, "קשת"
אופיר רייכמן, ראש אגף טלוויזיה, הרשות השנייה

28 בדצמבר 2015

לכבוד:
ורד עזרא
ראש מחלקת תכניות
<u>הרשות השנייה לטלוויזיה ורדיו</u>

ורד שלום,

הנדון: **<u>שיתוף פעולה תכניתי עם משרד הכלכלה</u>**

מנתונים שפורסמו ב-The Marker ביוני השנה:

"יחצי מיליון עסקים קטנים ובינוניים בישראל מהווים את לב העולם העסקי ומייצרים כ-45% מהתמ"ג במשק. **אולם, כ-41 אלף מהם נסגרים מדי שנה, ואלה ששורדים, נמצאים ברובם במלחמת קיום תמידית ובשגרה שוחקת.** מדי שנה נפתחים עשרות אלפי עסקים חדשים, ומצטרפים אל מעגל הקסמים הזה".

משרד הכלכלה פועל על מנת לעצור את מעגל זה ולסייע ליזמים ובעלי עסקים, לצמוח, לשפר את ביצועי העסק והצלחתו בענף בו הוא פועל, זאת באמצעות הדרכות וקורסים, תכניות סיוע וכן ייעוץ וליווי עסקי.

על מנת לעורר מודעות בקרב בעלי עסקים לאופציות הפתוחות בפניהם, וכן במטרה להעלות לסדר היום של הצופים את חשיבותו של כוח כלכלי זה לאיתנותה של מדינת ישראל, מעוניינת קשת לשתף פעולה עם משרד הכלכלה. במסגרת שיתוף הפעולה ישולבו תכנים בתכנית דוקו חדשה, בת ארבעה פרקים, המתוכננת לשידור ב-10:00 בבוקר. התכנית תעסוק בקושי של בעלי עסקים קטנים ובינוניים, בין השאר מהפריפריה, להצליח במלחמת הקיום התמידית בה הם נתונים.

בהתאם לסעיף 13(א)(2) לכללים, תשקיע קשת את רוב תקציב ההפקה בפועל בתכניות שבהן ישובצו הכתבות.

בהתאם לסעיף 13(א)(3) לכללים, תציין ההפקה את דבר שיתוף הפעולה התכנית, על פי אמות המידה שהותוו על ידי הרשות בעבר.

נודה לאישורכם בהקדם,

בברכה,

ויקי ברדה
מחלקת רגולציה

העתק:
אפרת לאור, ראש אגף פרסומות, הרשות השנייה
טלי גורן, סמנכ"ל רגולציה ותקשורת, קשת
מירב שחר, מנהלת מחלקת רגולציה, קשת

הרשות השנייה
לטלוויזיה ולרדיו
רחי בית הדפוס 20, ת"ד 3445, ירושלים, טל: 02-6556222, פקס: 02-6556287, www.rashut2.org.il

29 דצמבר, 2015
סימוכין: 2015 / דצמבר / נשלח

לכבוד
ויקי ברדה
מחלקת רגולציה
קשת

ויקי שלום,

הנדון: בקשה לשיתוף פעולה תכניתי – משרד הכלכלה
סימוכין: מכתבכם מתאריך 28.12.15

בהמשך לבקשתכם בנדון, הרשות מאשרת קיום שיתוף פעולה עם משרד הכלכלה, להעלאת המודעות בקרב בעלי עסקים לאופציות הפתוחות בפניהם, באמצעות הפקת תכנים אשר ישולבו בתכנית חדשה שתעסוק בנושא זה כפי שפורט במכתבכם ובהתאם לכלל 13(א)(1)(ז) לכללי התכניות.

שיתוף הפעולה צריך להתקיים בהתאם לכלל 13(א)(2) הקובע כי בעל הזיכיון יוציא את רוב תקציב ההפקה בפועל, וכן בהתאם לכלל 13(א)(3) הקובע כי יש לציין בצורה ברורה ומפורשת את זהות הגורם עמו נעשה שיתוף הפעולה.

נבקש לקבל לידינו פירוט מועדי השידור בהם יתקיים שיתוף הפעולה האמור.

בברכה,

ורד עזרא
ראש מחלקת תכניות

העתק: טלי גורן, סמנכ"ל רגולציה ותקשורת, "קשת"
מירב שחר, מנהלת רגולציה," קשת"
אפרת לאור, ראש מחלקת פרסומות, הרשות השנייה

14 בדצמבר 2015

לכבוד:
ורד עזרא
ראש מחלקת תכניות
<u>הרשות השנייה לטלוויזיה ורדיו</u>

ורד שלום,

הנדון: **<u>שיתוף פעולה תכניתי עם עמותת "מתנת חיים"</u>**

הקושי במציאת תורמי איברים בארץ הינו עדיין קושי מהותי ומדאיג עבור קהילת החולים הזקוקים להן. זמן ההמתנה של חולים להשתלות הוא פעמים רבות עניין של חיים ומוות כך שגם בישראל 2015 - זמני ההמתנה הארוכים להשתלות, דנים חולים רבים לחיים לא פשוטים בהמתנה לתרומה ואף במקרים שונים לסיום חייהם עקב הסתבכות המחלה.

עמותת "מתנת חיים" הוקמה בדיוק מסיבות אלה, ומטרתה לסייע לקהילת החולים הממתינים להשתלת כליה ולקצר את זמן ההמתנה הארוך. העמותה מסייעת במציאות תורמי כליה מתנדבים, אלטרואיסטים, לאנשים הזקוקים להשתלת כליה, זאת מבלי שתהיה היכרות מוקדמת בין האדם התורם לבין האדם הזקוק לתרומה ומבלי שיקבלו כל תמורה שהיא.

מ-2009, השנה בה הוקמה, ועד היום, הצליחה להוביל העמותה ל-250 השתלות כליה מתורמים אלטרואיסטים וכל זאת במטרה להפוך את ישראל למדינה הראשונה בעולם שבה אין כלל רשימת המתנה להשתלת כליה.

על מנת לעורר מודעות לנושא ההשתלות האלטרואיסטיות, ובמטרה להעלות לסדר היום את נושא רשימת ההמתנה הארוכה להשתלות בארץ, מעוניינת קשת לשתף פעולה עם עמותת "מתנת חיים" (הרשומה כמלכ"ר, מצורף אישור מלכ"ר). במסגרת שיתוף הפעולה ישולבו תכנים בתכניות "אנשים".

בהתאם לסעיף 13(א)(2) לכללים, תשקיע קשת את רוב תקציב ההפקה בפועל בתכניות שבהן ישובצו הכתבות.

בהתאם לסעיף 13(א)(3) לכללים, תציין ההפקה את דבר שיתוף הפעולה התכנית, על פי אמות המידה שהותוו על ידי הרשות בעבר.

נודה לאישורכם בהקדם,

בברכה,

ויקי ברדה
מחלקת רגולציה

העתק:
אפרת לאור, ראש אגף פרסומות, הרשות השנייה
טלי גורן, סמנכ"ל רגולציה ותקשורת, קשת
מירב שחר, מנהלת מחלקת רגולציה, קשת

הרשות השנייה
לטלוויזיה ולרדיו
רח' בית הדפוס 20, ת"ד 3445, ירושלים, טל: 02-6556222, פקס: 02-6556287, www.rashut2.org.il

22 דצמבר, 2015
סימוכין: 2015 /דצמבר / נשלח

לכבוד
ויקי ברדה
מחלקת רגולציה
קשת

ויקי שלום,

הנדון: בקשה לשיתוף פעולה תכניתי –עמותת "מתנת חיים"
סימוכין: מכתבכם מתאריך 14.12.15

בהמשך לבקשתכם בנדון, הרשות מאשרת קיום שיתוף פעולה עם עמותת "מתנת חיים" בהפקת תכנים אשר ישולבו בתכנית "אנשים", בהתאם לכלל 13(א)(1)(ח) לכללי התכניות.

שיתוף הפעולה צריך להתקיים בהתאם לכלל 13(א)(2) הקובע כי בעל הזיכיון יוציא את רוב תקציב ההפקה בפועל, וכן בהתאם לכלל 13(א)(3) הקובע כי יש לציין בצורה ברורה ומפורשת את זהות הגורם עמו נעשה שיתוף הפעולה.

נבקש לקבל לידינו פירוט מועדי השידור בהם יתקיים שיתוף הפעולה האמור.

בברכה,

ורד עזרא
ראש מחלקת תכניות

העתק: טלי גורן, סמנכ"ל רגולציה ותקשורת, "קשת"
מירב שחר, מנהלת רגולציה, "קשת"
אפרת לאור, ראש מחלקת פרסומות, הרשות השנייה

20 ביולי 2016

לכבוד:
אופיר רייכמן
ראש אגף טלוויזיה
<u>הרשות השנייה לטלוויזיה ורדיו</u>

אופיר שלום,

הנדון: **<u>שיתוף פעולה תכניתי עם רשת אורט ישראל</u>**

השכלה וחינוך חשובים לתהליך בו תלמידים מגבשים תפיסות עולם ומודעות חברתית. החינוך מסייע לבנות ולעצב את ההון האנושי העתידי של המדינה תוך מימוש הפוטנציאל הטמון בו. לצורך כך, על מערכת החינוך לספק כלים לימודיים החל מהענקת ידע שישמש את התלמידים בחייהם הבוגרים, חינוך לערכים ולקודי ההתנהגות המקובלים בחברה ויצירת שוויון הזדמנויות בקרב התלמידים.

מידי שנה עוברים בתי הספר במערכת החינוך רפורמות, המהוות מנוף להתחדשות מתמדת. מטרתן של רפורמות אלו, הן לשפר את איכות ורמת החינוך הניתן לתלמידים, לאפשר להם להגיע להישגים גבוהים ולהוביל אותם להשתלבות טובה יותר בחברה.

לקראת פתיחת שנת הלימודים הקרובה, ולצורך בחינת הרפורמות שהוטמעו או שאינן מוטמעות במערכת החינוך , מעוניינת קשת לשתף פעולה עם רשת אורט ישראל. מטרת שיתוף הפעולה הוא לעורר מודעות בקרב הצופים לשינויים המתקיימים במערכת החינוך, וכן להעלות על סדר היום דרכים לשיפור וקידום החינוך.

במסגרת שיתוף הפעולה ישולבו תכנים בתכניות "הבוקר של קשת", "אנשים" ו- "חי בלילה".

בהתאם לסעיף 13(א)(2) לכללים, תשקיע קשת את רוב תקציב ההפקה בפועל בתכניות שבהן ישובצו הכתבות.

בהתאם לסעיף 13(א)(3) לכללים, תציין ההפקה את דבר שיתוף הפעולה התכנית, על פי אמות המידה שהותוו על ידי הרשות בעבר.

נודה לאישורכם בהקדם,

בברכה,

מירב שחר
מנהלת מחלקת רגולציה

העתק:
ורד עזרא, ראש מחלקת תכניות, הרשות השנייה
אפרת לאור, ראש אגף פרסומות, הרשות השנייה
טלי גורן, סמנכ"ל רגולציה ותקשורת, קשת

הטלוויזיה של ישראל
mako.co.il

ראול וולנברג 12, רמת החייל | ת.ד. 58151 | ת"א 61580 טל. 03-7676000 | פקס 03-7676007

הרשות השנייה
לטלוויזיה ולרדיו
רחי בית הדפוס 20, ת"ד 3445, ירושלים, טל: 02-6556222, פקס: 02-6556287, www.rashut2.org.il

26 ביולי 2016
סימוכין: 26072016

אגף טלוויזיה

לכבוד
מרב שחר
מנהלת מחלקת רגולציה
קשת

שלום רב,

הנדון: <u>בקשה לשיתוף פעולה תכניתי – 'אורט ישראל'</u>
סימוכין: מכתבכם מתאריך 20.07.2016

בהמשך לבקשתכם בנדון, הרשות מאשרת קיום שיתוף פעולה עם רשת 'אורט ישראל' בהפקת תכנים אשר ישולבו בתכניות "הבוקר של קשת", "אנשים", ו-"חי בלילה", וזאת בהתאם לכלל 13(א)(1)(ז) לכללי התכניות, ועל פי המוצהר במכתבכם שבסימוכין.

שיתוף הפעולה צריך להתקיים בהתאם לכלל 13(א)(2) הקובע כי בעל הזיכיון יוציא את רוב תקציב ההפקה בפועל, וכן בהתאם לכלל 13(א)(3) הקובע כי יש לציין בצורה ברורה ומפורשת את זהות הגורם עמו נעשה שיתוף הפעולה.

יש לוודא כי החשיפה המוענקת לגופים הנ"ל בתכניות לא תעמוד בניגוד לכלל 9 לכללי האתיקה בפרסומות, כך שאופן הצגתם ישתלב בטבעיות בתכנית תוך הימנעות מחשיפתם וקידומם באופן בוטה.

יש לעדכן את הרשות מבעוד מועד על מועדי שידור התכנים שהופקו במסגרת השת"פ בתכניות הנ"ל.

בברכה,

אופיר רייכמן
ראש אגף טלוויזיה

העתק:
עידן אור, סמנכ"ל תוכן, הרשות השנייה
עו"ד הילה שמיר, היועצת המשפטית, הרשות השנייה
ורד עזרא, ראש מחלקת תכניות, הרשות השנייה
אפרת לאור, ראש מחלקת פרסומות, הרשות השנייה
עו"ד מיכל גרוס, הלשכה המשפטית, הרשות השנייה

11 במאי 2016

לכבוד:

ורד עזרא
ראש מחלקת תכניות
הרשות השנייה לטלוויזיה ורדיו

אופיר רייכמן
ראש אגף טלוויזיה
הרשות השנייה לטלוויזיה ורדיו

ורד ואופיר שלום,

הנדון: **שיתוף פעולה תכניתי - התכנית הלאומית למצוינות באנגלית (תלמ"א)**

בחברה הגלובלית בה אנו חיים, לימוד וידיעת השפה האנגלית ברמה גבוהה היא חיונית וחשובה יותר מאי פעם. בישראל לימודי האנגלית מתחילים לרוב בכיתה ג' ונמשכים עד כיתה י"ב, רמת האנגלית אותה ירכוש הילד, תשפיע על תחומים רבים בחייו הבוגרים, המסלולים האקדמיים שיבחר ללכת בהם, המקצועות בהם יתאפשר לו לעסוק, החברות בהן יוכל לעבוד והמקומות אליהם ייסע לטייל.

התכנית הלאומית למצוינות באנגלית (תלמ"א) הינה תכנית לילדים בכיתות ג'-ה' המעניקה הזדמנות חינוכית אמיתית ומעמיקה ללמוד אנגלית באופן חוויתי. מטרת הפרויקט היא העלאת ביטחון התלמידים כאשר הם מדברים אנגלית, תוך צמצום הפערים של תלמידים חלשים וקידום תלמידים חזקים.

התכנית, הינה פרי יוזמתן של קרן שוסטרמן וקרן שטיינהרדט, ופועלת בחופשת הקיץ במסגרת "בתי הספר של החופש הגדול" של משרד החינוך. תלמ"א מביאה מורים לאנגלית מרחבי העולם ללמד תלמידים אנגלית לצד מורים ישראלים, בדגש על תלמידים מחפריפריה הישראלית ומהמגזר החרדי.

במסגרת שיתוף פעולה זה, ברצוננו לשדר כתבות/פינות בתכניות "אנשים" ו"חי בלילה" עם מנהלי התכנית, גורמים בקרנות המממנות את הפעילות והמורים הלוקחים בה חלק.

בהתאם לסעיף 13(א)(2) לכללים, תשקיע קשת את רוב תקציב ההפקה בפועל בתכניות שבהן ישובצו הסרטונים.

בהתאם לסעיף 13(א)(3) לכללים, תציין ההפקה את דבר שיתוף הפעולה התכנית, על פי אמות המידה שהותוו על ידי הרשות בעבר.

נודה לאישורכם בהקדם,

בברכה,
ויקי ברדה
מחלקת רגולציה

העתק:

אפרת לאור, ראש מחלקת פרסומות, הרשות השנייה
טלי גורן, סמנכ"ל רגולציה ותקשורת, קשת
מירב שחר, מנהלת מחלקת רגולציה, קשת

הרשות השנייה
לטלוויזיה ולרדיו
רח' בית הדפוס 20, ת"ד 3445, ירושלים, טל: 02-6556222, פקס: 02-6556287, www.rashut2.org.il

16 במאי 2016
סימוכין: 16052016

אגף טלוויזיה

לכבוד
ויקי ברדה
מחלקת רגולציה
קשת

שלום רב,

הנדון: בקשה לשיתוף פעולה תכניתי – 'התכנית הלאומית למצויינות באנגלית'
סימוכין: מכתבכם מתאריך 11.05.2016

בהמשך לבקשתכם בנדון, הרשות מאשרת קיום שיתוף פעולה עם 'התכנית הלאומית למצויינות באנגלית' והוגפים השותפים בה (קרן שוסטרמן, קרן שטיינהרדט, ומשרד החינוך), בהפקת תכנים אשר ישולבו בתכניות "אנשים", ו-"חי בלילה", וזאת בהתאם לכלל 13(א)(1)(ז) לכללי התכניות, ועל פי המוצהר במכתבכם שבסימוכין.

שיתוף הפעולה צריך להתקיים בהתאם לכלל 13(א)(2) הקובע כי בעל הזיכיון יוציא את רוב תקציב ההפקה בפועל, וכן בהתאם לכלל 13(א)(3) הקובע כי יש לציין בצורה ברורה ומפורשת את זהות הגורם עמו נעשה שיתוף הפעולה.

יש לוודא כי החשיפה המוענקת לגופים הנ"ל בתכניות לא תעמוד בניגוד לכלל 9 לכללי האתיקה בפרסומות, כך שאופן הצגתם ישתלב בטבעיות בתכנית תוך הימנעות מחשיפתם וקידומם באופן בוטה.

בברכה,

אופיר רייכמן
ראש אגף טלוויזיה

העתק:

מירב שחר, מנהלת מחי רגולציה, קשת
עידן אור, סמנכ"ל תוכן, הרשות השנייה
עו"ד הילה שמיר, היועצת המשפטית, הרשות השנייה
ורד עזרא, ראש מחלקת תכניות, הרשות השנייה
אפרת לאור, ראש מחלקת פרסומות, הרשות השנייה
עו"ד מיכל גרוס, הלשכה המשפטית, הרשות השנייה

4 באפריל 2016

לכבוד:
ורד עזרא
ראש מחלקת תכניות
<u>הרשות השנייה לטלוויזיה ורדיו</u>

ורד שלום,

הנדון: **<u>שיתוף פעולה תכניתי – עידוד רכישת מוצרי "כחול-לבן"</u>**

תהליכי גלובליזציה מואצים שהתרחשו בעשור האחרון, מאפשרים למדינות מתפתחות לייצר מוצרים במחירים זולים, ולאחר מכן לייבא או לרכוש אותם דרך האינטרנט. בעוד תחרות היא דבר מבורך, במקרים רבים התוצאה היא פגיעה בעקיפין באינטרס הלאומי והחברתי.

למוצרים המיוצרים ונמכרים בארצות מוצאם יש יתרונות משמעותיים שהצרכן אינו תמיד מודע אליהם: הם מותאמים לטעמו ולצרכיו של הקהל המקומי, מחזקים את תחושת הגאווה הלאומית, ממריצים את הייצור המקומי, מסייעים להגדלת מספר מקומות העבודה במשק תוך צמצום האבטלה ושדרוג רמת החיים של האזרחים. ואכן, מבדיקה שערך משרד הכלכלה נמצא כי תוספת קניות בשווי של מיליארד שקל מתוצרת הארץ, יוצרת כ-3,000 מקומות עבודה חדשים במשק.

משרד הכלכלה פועל בשנים האחרונות להגברת הצריכה המקומית על-ידי הקהל המקומי בעזרת "מטה כחול-לבן". המטרה אינה לקנות מוצר ישראלי רק בגלל שהוא מיוצר בישראל, אלא לקחת בחשבון בעת הקנייה לא רק את איכות המוצר ומחירו, אלא גם את מקום ייצורו ואת המשמעויות הנלוות לקניית מוצר כחול –לבן זאת בעזרת סימון המוצרים המיוצרים בישראל בתו מיוחד.

במסגרת שיתוף פעולה זה ולקראת יום העצמאות ה-68 שיערך בקרוב, ברצוננו לספר את הסיפורים שעומדים מאחורי המפעלים הישראלים, המוצרים שהם מייצרים והתרומה שלהם לפריפריות ולכלכלה ולכל מה שמרכיב את התעשייה הישראלית. מטרת השת"פ היא להעלות את המודעות לחשיבות הצריכה של תוצרת ישראלית מקומית והעלאת המודעות לתו כחול-לבן. האייטמים בנושא יוצגו במסגרת התכניות "הבוקר של קשת", "אנשים" ו-"חי בלילה".

בהתאם לסעיף 13(א)(2) לכללים, תשקיע קשת את רוב תקציב ההפקה בפועל בתכניות שבהן ישובצו הסרטונים.

בהתאם לסעיף 13(א)(3) לכללים, תציין ההפקה את דבר שיתוף הפעולה התכנית, על פי אמות המידה שהותוו על ידי הרשות בעבר.

נודה לאישורכם בהקדם,

בברכה,
ויקי ברדה
מחלקת רגולציה

<u>העתק:</u>
אפרת לאור, ראש אגף פרסומות, הרשות השנייה
טלי גורן, סמנכ"ל רגולציה ותקשורת, קשת
מירב שחר, מנהלת מחלקת רגולציה, קשת

הטלוויזיה של ישראל
mako.co.il

ראול וולנברג 12, רמת החייל | ת.ד. 58151 | ת"א 61580 טל 03-7676000 | פקס 03-7676007

הרשות השנייה
לטלוויזיה ולרדיו
רחי בית הדפוס 20, ת"ד 3445, ירושלים, טל: 02-6556222, פקס: 02-6556287, www.rashut2.org.il

12 באפריל 2016
סימוכין: 12042016

אגף טלוויזיה

לכבוד
ויקי ברדה
מחלקת רגולציה
קשת

שלום רב,

הנדון: בקשה לשיתוף פעולה תכניתי – 'מטה כחול לבן' במשרד הכלכלה
סימוכין: מכתבכם מתאריך 04.04.2016

בהמשך לבקשתכם בנדון, הרשות מאשרת קיום שיתוף פעולה עם 'מטה כחול לבן' שבמשרד הכלכלה, לעידוד רכישת מוצרי "כחול לבן", בהפקת תכנים אשר ישולבו בתכניות "הבוקר של קשת", "אנשים", ו-"יחי בלילה", וזאת בהתאם לכלל 13(א)(1)(ז) לכללי התכניות, ועל פי המוצהר במכתבכם שבסימוכין.

שיתוף הפעולה צריך להתקיים בהתאם לכלל 13(א)(2) הקובע כי בעל הזיכיון יוציא את רוב תקציב ההפקה בפועל, וכן בהתאם לכלל 13(א)(3) הקובע כי יש לציין בצורה ברורה ומפורשת את זהות הגורם עמו נעשה שיתוף הפעולה.

יש לוודא כי חשיפת חומרי הגלם לא תעמוד בניגוד לכלל 9 לכללי האתיקה בפרסומות, כך שאופן הצגתם ישתלב בטבעיות בתכנית תוך הימנעות מחשיפת לוגואים או קידום המותגים.

בברכה,

אופיר רייכמן
ראש אגף טלוויזיה

העתק:

מירב שחר, מנהלת מחי רגולציה, קשת
עידן אור, סמנכ"ל תוכן, הרשות השנייה
עו"ד הילה שמיר, היועצת המשפטית, הרשות השנייה
ורד עזרא, ראש מחלקת תכניות, הרשות השנייה
אפרת לאור, ראש מחלקת פרסומות, הרשות השנייה
עו"ד מיכל גרוס, הלשכה המשפטית, הרשות השנייה

4 ביולי 2016

לכבוד:
אופיר רייכמן
ראש אגף טלוויזיה
<u>הרשות השנייה לטלוויזיה ורדיו</u>

אופיר שלום,

הנדון: **<u>שיתוף פעולה תוכני עם מדעטק</u>**

בישראל תעשיית חלל מפותחת וייחודית בעלת יכולות מרשימות ובעלת תרומה משמעותית הן ברמה הלאומית והן ברמה הבינלאומית. כך למשל, מעט מאוד מדינות הצליחו לפתח יכולות טכנולוגיות מספקות כדי לשגר לוויין אל החלל וישראל היא אחת ממדינות מעטות אלו.

לאור היותו של תחום החלל נכס לאומי וטכנולוגי מהמעלה הראשונה, חשוב להעמיק את היכולות של מדינת ישראל בו. על כן, יש לעודד, כבר מגיל צעיר, ילדים ובני נוער לעסוק בתחום. תחום החלל מביא לידי ביטוי מגוון רחב מאוד של אתגרים מדעיים וטכנולוגיים וכן יכולות מורכבות ולכן דורש הכרות עם תחומים מדעיים שונים. עם זאת, בשנים האחרונות ניתן לראות מגמה של ירידה בכמות התלמידים הזוכאים לבגרויות במקצועות המדעיים, אשר חלקם מהווים אבני דרך הכרחיות ללימוד מתקדם של תחומי החלל. ב-2010 רק כ-8% בלבד מכלל תלמידי י"ב ניגשו לבגרויות במקצועות מדעיים.

על פי דוח שיצא מטעם מוסד שמואל נאמן למחקר מתקדם במדע וטכנולוגיה, ועסק בחקר השוק והמדיניות בתחום החלל, פעילויות הקשורות לחלל מעודדות סקרנות, התלהבות ויצירתיות אצל ילדים ובני נוער. בנוסף, עיסוק בנושא החלל יכול להוות תמריץ לתלמידים להשקיע במקצועות המדעיים המוגברים. על מנת לעודד העניין בתחומים הטכנולוגיים והמדעיים ובתחום החלל בפרט, נפתחה במדעטק תערוכת אסטרונומיה, העוסקת באדם ובחלל. התערוכה מציגה שילוב של מדע וטכנולוגיה בצורה מעניינת ונגישה לילדים ובני נוער. רוב המוצגים בתערוכה אינטראקטיביים ופעילים ומזמינים את המבקרים לגעת, להפעיל, להתנסות ולחוות עובדות מדעיות, עקרונות טכנולוגיים ותופעות מעניינות ומגוונות סביב תחום החלל.

במסגרת שיתוף הפעולה, יוצגו כתבות שמטרתן להנגיש את תחום החלל לילדים ובני נוער ויתראיינו מומחים בנושא ונציגי מדעטק. הכתבות יוצגו במסגרת התכניות "הבוקר של קשת", "בוקר בריא", "אנשים" ו-"חי בלילה".

בהתאם לסעיף 13(א)(2) לכללי התכניות, "קשת" תשקיע את רוב תקציב ההפקה בפועל בתכניות בהן ישובצו תכניות.

בהתאם לסעיף 13(א)(3) לכללי התכניות, תציין ההפקה את דבר שיתוף הפעולה בתכנית, על פי אמות המידה שהותרו על ידי הרשות בעבר.

בברכה,

מירב שחר
מנהלת מחלקת רגולציה

<u>העתק:</u>

ורד עזרא, ראש מחלקת תכניות, הרשות השנייה
אפרת לאור, ראש מחלקת פרסומות, הרשות השנייה
טלי גורן, סמנכ"לית רגולציה ותקשורת, קשת
איילת להב, מחלקת רגולציה, קשת

הטלוויזיה של ישראל
mako.co.il

ראול וולנברג 12, רמת החייל | ת.ד 58151 | ת"א 61580 טל. 03-7676000 | פקס 03-7676007

הרשות השנייה
לטלוויזיה ולרדיו
רח' בית הדפוס 20, ת"ד 3445, ירושלים, טל: 02-6556222, פקס: 02-6556287, www.rashut2.org.il

4 יולי, 2016
סימוכין: 2016 / יולי / נשלח

לכבוד
מירב שחר
מחלקת רגולציה
קשת

מירב שלום,

הנדון: בקשה לשיתוף פעולה תכניתי – מדעטק
סימוכין: מכתבכם מתאריך 4.7.16

בהמשך לבקשתכם בנדון, הרשות מאשרת קיום שיתוף פעולה עם המדעטק בהפקת תכנים אשר ישולבו בתכניות "הבוקר של קשת", "בוקר בריא", "אנשים" ו"חי בלילה" בהתאם לכלל 13(א)(1)(ח) לכללי התכניות.

שיתוף הפעולה צריך להתקיים בהתאם לכלל 13(א)(2) הקובע כי בעל הזיכיון יוציא את רוב תקציב ההפקה בפועל, וכן בהתאם לכלל 13(א)(3) הקובע כי יש לציין בצורה ברורה ומפורשת את זהות הגורם עמו נעשה שיתוף הפעולה.

נבקש לקבל לידינו פירוט מועדי השידור בהם יתקיים שיתוף הפעולה האמור.

בברכה,

ורד עזרא
ראש מחלקת תכניות

העתק: טלי גורן, סמנכ"ל רגולציה ותקשורת, "קשת"
איילת להב, מחלקת רגולציה, "קשת"
אופיר רייכמן, ראש אגף טלוויזיה, הרשות השנייה
אפרת לאור, ראש מחלקת פרסומות, הרשות השנייה

9 באוגוסט 2016

לכבוד:
אופיר רייכמן
ראש אגף טלוויזיה
הרשות השנייה לטלוויזיה ורדיו

אופיר שלום,

הנדון: **שיתוף פעולה תכניתי – מפעלות חינוך וחברה**

לפעילות גופנית ועיסוק בספורט השפעות חיוביות רבות בתחומים נרחבים בחיי הפרט והחברה. היתרונות באים לידי ביטוי בדרכים שונות החל משיפור הבריאות, לצד התפתחות אישית ופיתוח תכונות אישיותיות של התמדה, דבקות במטרה ויכולת להתמודד עם קשיים. בנוסף, לעיסוק בספורט תרומה חשובה לפיתוח מיומנויות חברתיות ועידוד למעורבות חברתית.

עמותת "מפעלות חינוך וחברה" פועלת באמצעות הספורט לבניית חברה וקהילה, המושתתות על הבנה, שותפות, סובלנות, הכרת האחר וקבלת השונה, כמו גם למען היחיד לשם מיצוי הפוטנציאל הטמון בו והגשמת העצמי על-פי מיטב יכולותיו. העמותה פועלת להכשרה באופן מקצועי של מאמנים ומתנדבים, ומעניקה לחניכים כלים המעודדים מעורבות חיובית בחברה, היכרות וקרבה בין אוכלוסיות ומגזרים שונים.

במסגרת פעילותה, העמותה מובילה מאות פרויקטים חברתיים ברחבי הארץ במסגרות פורמאליות ובלתי פורמאליות, תוך התמקדות בפריפריה החברתית והגיאוגרפית של מדינת ישראל. נוסף על כך, היא מקדמת תכניות פעילות פרטניות וייחודיות בהתאם לצרכי ומאפייני האוכלוסייה בעבודה עם ילדים, נערים ובוגרים.

על מנת לעורר מודעות לפעילות העמותה בקרב הציבור הרחב וכן במטרה להעלות לסדר היום של הצופים את הספורט כאמצעי חינוכי וערכי, מעוניינת קשת לשתף פעולה עם עמותת "מפעלות חינוך וחברה". במסגרת שיתוף הפעולה ישולבו תכנים בתכניות "הבוקר של קשת", "אנשים" ו- "חי בלילה".

בהתאם לסעיף 13(א)(2) לכללים, תשקיע קשת את רוב תקציב ההפקה בפועל בתכניות שבהן ישובצו הכתבות.

בהתאם לסעיף 13(א)(3) לכללים, תציין ההפקה את דבר שיתוף הפעולה התכנית, על פי אמות המידה שהותוו על ידי הרשות בעבר.

נודה לאישורכם בהקדם,

בברכה,

איילת לקוב
מחלקת רגולציה

הטלוויזיה של ישראל
mako.co.il

ראול וולנברג 12, רמת החייל | ת.ד. 58151 | ת"א 61580 טל. 03-7676000 | פקס 03-7676007

העתק:
ורד עזרא, ראש מחלקת תכניות, הרשות השנייה
אפרת לאור, ראש אגף פרסומות, הרשות השנייה
טלי גורן, סמנכ"ל רגולציה ותקשורת, קשת

הטלוויזיה של ישראל
mako.co.il

ראול וולנברג 12, רמת החייל | ת.ד 58151 | ת"א 61580 טל 03-7676000 | פקס 03-7676007

הרשות השנייה
לטלוויזיה ולרדיו
רח' בית הדפוס 20, ת"ד 3445, ירושלים, טל: 02-6556222, פקס: 02-6556287, www.rashut2.org.il

10 אוגוסט, 2016
סימוכין: 2016 / אוגוסט / נשלח

לכבוד
איילת להב
מחלקת רגולציה
קשת

איילת שלום,

הנדון: בקשה לשיתוף פעולה תכניתי – מפעלות חינוך וחברה
סימוכין: מכתבכם מתאריך 9.8.16

בהמשך לבקשתכם בנדון, הרשות מאשרת קיום שיתוף פעולה עם עמותת מפעלות חינוך וחברה בהפקת תכנים אשר ישולבו בתכניות "הבוקר של קשת", "אנשים" ו"יחי בלילה" בהתאם לכלל 13(א)(1)(ח) לכללי התכניות.

שיתוף הפעולה צריך להתקיים בהתאם לכלל 13(א)(2) הקובע כי בעל הזיכיון יוציא את רוב תקציב ההפקה בפועל, וכן בהתאם לכלל 13(א)(3) הקובע כי יש לציין בצורה ברורה ומפורשת את זהות הגורם עמו נעשה שיתוף הפעולה.

נבקש לקבל לידינו פירוט מועדי השידור בהם יתקיים שיתוף הפעולה האמור.

בברכה,

ורד עזרא
ראש מחלקת תכניות

העתק: טלי גורן, סמנכ"ל רגולציה ותקשורת, "קשת"
מירב שחר, מנהלת רגולציה, "קשת"
אופיר רייכמן, ראש אגף טלוויזיה, הרשות השנייה
אפרת לאור, ראש מחלקת פרסומות, הרשות השנייה

1 באוגוסט 2016

לכבוד:
אופיר רייכמן
ראש אגף טלוויזיה
הרשות השנייה לטלוויזיה ורדיו

אופיר שלום,

הנדון: **שיתוף פעולה תכניתי עם משרד הכלכלה**

מסגרות החינוך העיוני בישראל אינן מתאימות לכולם, ישנם תלמידים אשר מתקשים במסגרות אלו והם חשים תסכול וכישלון מתמיד בתוכה. לרוב מתבטא הקושי ביכולת התלמידים להישאר במסגרות הלימוד החינוכיות ולעיתים רבות הם נפלטים מן המערכת או מסיימים אותה בחוסר הצלחה ומימוש עצמי.
בשנים האחרונות, עלתה המודעות לצורך במתן אפשרות להתאמה אישית של מסגרות החינוך, באופן כזה שתלמידים אלו יוכלו להרחיב את השכלתם ואת הכשרתם. משרד הכלכלה פועל על מנת לפתוח אפשרויות בפני בני נוער, על ידי פיתוח מסלולי הכשרה מקצועית בתחומים רבים. המשרד אמון על הכשרה זו והוא מפקח ומממן תיכונים להכשרה מקצועית, הפזורים ברחבי הארץ.

בין המגמות המובילות בתיכונים אלו נמצאת מגמת הקולינריה. מגמות הבישול בבתי הספר השונים מאפשרות לתלמידים לרכוש ניסיון מעשי בעולם האמיתי. התלמידים משולבים בעבודה מעשית מודרכת בבתי מלון בארץ ועובדים במסעדות שונות אצל השפים המובילים. במסגרת המגמות ישנם פרויקטים שונים לדוגמא בישול אוכל מסורתי עם החורים, חקירה של מאכלים מהתנ"ך, בישול גורמה עם שפים אורחים ועוד.

המטרה היא כאמור, לאמץ תלמידים שנפלטו ממערכת החינוך הקונבנציונלית ולתת להם מסלול אלטרנטיבי. בסופו של דבר, התיכונים מאפשרים לתלמידים להשיג בידם תעודת מקצוע ייחודית, מתוך חשיבה עתידית על שילובם בחברה, במסעדות ובתעשיות מובילות ברחבי הארץ. בכך, הם נותנים מענה חיוני גם לצורכי המשק והכלכלה.

על מנת להעלות את המודעות הן לאפשרות לתעודת מקצוע תיכונית ולאפשרויות הלימוד, כמו גם לשפר ולחזק את תדמית המגמות למען בתי הספר והתלמידים הלומדים בהם, מעוניינת "קשת" לשתף פעולה עם משרד הכלכלה. במסגרת שיתוף הפעולה ישולבו תכנים בתכנית "מאסטר שף" שתעלה בחודש אוקטובר.

בהתאם לסעיף 13(א)(2) לכללים, תשקיע קשת את רוב תקציב ההפקה בפועל בתכניות שבהן ישובצו הכתבות.
בהתאם לסעיף 13(א)(3) לכללים, תציין ההפקה את דבר שיתוף הפעולה התכנית, על פי אמות המידה שהותוו על ידי הרשות בעבר.

נודה לאישורכם בהקדם,

בברכה,

מירב שחר
מנהלת מחלקת רגולציה

הטלוויזיה של ישראל
mako.co.il

ראול וולנברג 12, רמת החייל | ת.ד 58151 | ת"א 61580 טל. 03-7676000 | פקס 03-7676007

העתק:
ורד עזרא, ראש מחלקת תכניות, הרשות השנייה
אפרת לאור, ראש אגף פרסומות, הרשות השנייה
טלי גורן, סמנכ"ל רגולציה ותקשורת, קשת

הטלוויזיה של ישראל
mako.co.il

ראול וולנברג 12, רמת החייל | ת.ד 58151 | ת"א 61580 טל 03-7676000 | פקס 03-7676007

הרשות השנייה
לטלוויזיה ולרדיו
רחי בית הדפוס 20, ת"ד 3445, ירושלים, טל: 02-6556222, פקס: 02-6556287, www.rashut2.org.il

2 אוגוסט, 2016
סימוכין: 2016 /אוגוסט / נשלח

לכבוד
מירב שחר
מנהלת רגולציה
קשת

מירב שלום,

הנדון: בקשה לשיתוף פעולה תכניתי – משרד הכלכלה
סימוכין: מכתבכם מתאריך 1.8.16

בהמשך לבקשתכם בנדון, הרשות מאשרת, בהתאם לכלל 13(א)(1)(ז) לכללי התכניות, קיום שיתוף פעולה עם משרד הכלכלה, להעלאת המודעות אודות מסלולי הכשרה מקצועית לתלמידים אשר נפלטו ממערכת החינוך אשר מספקים לתלמידים אלו תעודת מקצוע וכן שיפור וחיזוק תדמית מגמות אלו למען בתי הספר והתלמידים הלומדים בהם.
שיתוף הפעולה מאושר בהפקת תכנית אשר ישולבו בתכנית "מאסטר שף".

שיתוף הפעולה צריך להתקיים בהתאם לכלל 13(א)(2) הקובע כי בעל הזיכיון יוציא את רוב תקציב ההפקה בפועל, וכן בהתאם לכלל 13(א)(3) הקובע כי יש לציין בצורה ברורה ומפורשת את זהות הגורם עמו נעשה שיתוף הפעולה.

הנכם מתבקשים לוודא כי לא תוענק חשיפה לגופים מסוימים, באופן שאינו עולה בקנה אחד עם כלל 9 לכללי האתיקה בפרסומות.

נבקש לקבל לידינו פירוט מועדי השידור בהם יתקיים שיתוף הפעולה האמור.

בברכה,

ורד עזרא
ראש מחלקת תכניות

העתק: טלי גורן, סמנכ"ל רגולציה ותקשורת, "קשת"
אופיר רייכמן, ראש אגף טלוויזיה, הרשות השנייה
אפרת לאור, ראש מחלקת פרסומות, הרשות השנייה

14 ביולי 2016

לכבוד:
אופיר רייכמן
ראש אגף טלוויזיה
הרשות השנייה לטלוויזיה ורדיו

אופיר שלום,

הנדון: **שיתוף פעולה תכניתי עם משרד הכלכלה**

מנתונים שפורסמו ב-The Marker ביוני 2015:

"יחצי מיליון עסקים קטנים ובינוניים בישראל מהווים את לב העולם העסקי ומייצרים כ-45% מהתמ"ג במשק. **אולם, כ-41 אלף מהם נסגרים מדי שנה, ואלה ששורדים, נמצאים ברובם במלחמת קיום תמידית ובשגרה שוחקת.** מדי שנה נפתחים עשרות אלפי עסקים חדשים, ומצטרפים אל מעגל הקסמים הזה".

משרד הכלכלה פועל על מנת לעצור את מעגל זה ולסייע ליזמים ובעלי עסקים, לצמוח, לשפר את ביצועי העסק והצלחתו בענף בו הוא פועל, זאת באמצעות הדרכות וקורסים, תכניות סיוע וכן ייעוץ וליווי עסקי.

על מנת לעורר מודעות בקרב בעלי עסקים לאופציות הפתוחות בפניהם, וכן במטרה להעלות לסדר היום של הצופים את חשיבותו של כוח כלכלי זה לאיתנותה של מדינת ישראל, מעוניינת קשת לשתף פעולה עם משרד הכלכלה. במסגרת שיתוף הפעולה ישולבו תכנים בתכנית "אנשים".

בהתאם לסעיף 13(א)(2) לכללים, תשקיע קשת את רוב תקציב ההפקה בפועל בתכניות שבהן ישובצו הכתבות.

בהתאם לסעיף 13(א)(3) לכללים, תציין ההפקה את דבר שיתוף הפעולה התכנית, על פי אמות המידה שהותוו על ידי הרשות בעבר.

נודה לאישורכם בהקדם,

בברכה,

מירב שחר
מנהלת מחלקת רגולציה

העתק:
ורד עזרא, ראש מחלקת תכניות, הרשות השנייה
אפרת לאור, ראש אגף פרסומות, הרשות השנייה
טלי גורן, סמנכ"ל רגולציה ותקשורת, קשת

הטלוויזיה של ישראל
mako.co.il

ראול וולנברג 12, רמת החייל | ת.ד. 58151 | ת"א 61580 טל. 03-7676000 | פקס 03-7676007

הרשות השנייה
לטלוויזיה ולרדיו
רח' בית הדפוס 20, ת"ד 3445, ירושלים, טל: 02-6556222, פקס: 02-6556287, www.rashut2.org.il

17 יולי, 2016
סימוכין: 2016 / יולי / נשלח

לכבוד
מירב שחר
מנהלת רגולציה
קשת

מירב שלום,

הנדון: <u>בקשה לשיתוף פעולה תכניתי – משרד הכלכלה</u>
סימוכין: מכתבכם מתאריך 14.7.16

בהמשך לבקשתכם בנדון, הרשות מאשרת, בהתאם לכלל 13(א)(1)(ז) לכללי התכניות, קיום שיתוף פעולה עם משרד הכלכלה, להעלאת המודעות בקרב בעלי עסקים לאופציות הפתוחות בפניהם, באמצעות הפקת תכנים אשר ישולבו בתכנית "אנשים".

שיתוף הפעולה צריך להתקיים בהתאם לכלל 13(א)(2) הקובע כי בעל הזיכיון יוציא את רוב תקציב ההפקה בפועל, וכן בהתאם לכלל 13(א)(3) הקובע כי יש לציין בצורה ברורה ומפורשת את זהות הגורם עמו נעשה שיתוף הפעולה.

נבקש לקבל לידינו פירוט מועדי השידור בהם יתקיים שיתוף הפעולה האמור.

בברכה,

ורד עזרא
ראש מחלקת תכניות

העתק: טלי גורן, סמנכ"ל רגולציה ותקשורת, "קשת"
מירב שחר, מנהלת רגולציה," קשת"
אופיר רייכמן, ראש אגף טלוויזיה, הרשות השנייה
אפרת לאור, ראש מחלקת פרסומות, הרשות השנייה

16 בנובמבר 2016

לכבוד:

ורד עזרא

ראש מחלקת תכניות

הרשות השנייה לטלוויזיה ורדיו

ורד שלום,

הנדון: **בקשה לשיתוף פעולה תכניתי – משרד המשפטים**

בעשרות השנים האחרונות עמדו לפתחו של בתי המשפט בישראל פרשיות רבות אשר העלו שאלות ערכיות ומוסריות ונקבעו אמות מידה אשר השפיעו והדהדו לאורך זמן בזיכרון הקולקטיבי הישראלי.

לאור זאת, קשת ומשרד המשפטים יוצאים לדרך חדשה בפיתוח דרמה העוסקת בתהליכים מאחורי הקלעים של פסקי דין וסיפורים משפטיים. הדרמה תעסוק בפרשיות משפטיות שעמדו במרכזם של דיונים ציבוריים ותקשורתיים. הפרשות אשר יוצגו נוגעות בעיקר בסוגיות מוסריות, שהעלו ועדיין מעלות דיונים ערכיים מהותיים, פרשות שאינן מעמידות במרכזן פושע אל מול שלטון החוק, אלא אנשים, סוגיות מורכבות ודילמות אנושיות.

הסדרה תתבסס על סיפורים אמיתיים, באמצעות השת"פ נוכל להגיע למידע שטרם נחשף ולאנשים שיוכלו לספר את סיפורם וחלקם בפרשות השונות , ותחשוף תוך כך את סיפורם של כל הצדדים בתיק, השופטים ועולם הלשכות והפרקליטים שאינו מוכר דיו לציבור הישראלי. בין היתר ישולבו בדרמה אלמנטים מן התהליך המשפטי: שלבי הכנת התיקים והעדים, איסוף העדויות וההתמודדות עם הלבטים האנושיים והמוסריים של העוסקים במלאכה.

הצגת הפרשיות תאפשר לקהל הצופים של קשת להיות חלק מן הדיון הערכי, לצדד באחד מן הצדדים- ואולי אחר כך בצד השני, להתלבט, ולהבין לעומק את מורכבות התיק שהונח בבית המשפט ואת מורכבות העבודה של כל הנוגעים בדבר. הסדרה תאפשר להבין את הקושי בבניית הטיעונים ובניית התיק, ואת ההתלבטות הגדולה המלווה את כל אורך המשפט.

על מנת לעורר מודעות בתחום בקרב הציבור הרחב וכן במטרה להעלות לסדר היום את שיח בסוגיות המורכבות וערכיות אלה, מעוניינת "קשת" לשתף פעולה עם משרד המשפטים. כפי שציינתי, במסגרת שיתוף הפעולה, תפותח דרמה בת 9 פרקים (נכון לשלב זה) וכן ישולבו תכנים גם בתכניות נוספות של קשת; "תכנית הבוקר", "אנשים", "חי בלילה".

בהתאם לסעיף 13(א)(2) לכללים, תשקיע קשת את רוב תקציב ההפקה בפועל בדרמה ובתכניות שבהן ישובצו כתבות בנושא.

הטלוויזיה של ישראל
mako.co.il

ראול וולנברג 12, רמת החייל | ת.ד 58151 | ת"א 61580 טל. 03-7676000 | פקס 03-7676007

בהתאם לסעיף 13(א)(3) לכללים, תציין ההפקה את דבר שיתוף הפעולה התכנית, על פי אמות המידה שהותוו על ידי הרשות בעבר.

נודה לאישורכם בהקדם,

בברכה,

מירב שחר

מנהלת מחלקת רגולציה

העתק:

אפרת לאור, ראש אגף פרסומות, הרשות השנייה

טלי גורן, סמנכ"ל רגולציה ותקשורת, קשת

הטלוויזיה של ישראל
mako.co.il

ראול וולנברג 12, רמת החייל | ת.ד. 58151 | ת"א 61580 טל. 03-7676000 | פקס 03-7676007

הרשות השנייה
לטלוויזיה ולרדיו
רח' בית הדפוס 20, ת"ד 3445, ירושלים, טל: 02-6556222, פקס: 02-6556287, www.rashut2.org.il

21 נובמבר, 2016
סימוכין: 2016 /נובמבר / נשלח

לכבוד
מירב שחר
מנהלת רגולציה
קשת

מירב שלום,

הנדון: בקשה לשיתוף פעולה תכניתי – משרד המשפטים
סימוכין: מכתבכם מתאריך 18.11.16

בהמשך לבקשתכם בנדון, הרשות מאשרת, בהתאם לכלל 13(א)(1)(ז) לכללי התכניות, קיום שיתוף פעולה עם משרד המשפטים, לפיתוח דרמה בת 9 פרקים, העוסקת בתהליכים מאחורי הקלעים של פסקי דין וסיפורים משפטיים אשר התרחשו במציאות. כמו כן, מאושר שיתוף פעולה בהפקת תכנים ב"תכנית הבוקר", "אנשים" ו"חי בלילה".

שיתוף הפעולה צריך להתקיים בהתאם לכלל 13(א)(2) הקובע כי בעל הזיכיון יוציא את רוב תקציב ההפקה בפועל, וכן בהתאם לכלל 13(א)(3) הקובע כי יש לציין בצורה ברורה ומפורשת את זהות הגורם עמו נעשה שיתוף הפעולה.

הנכם מתבקשים לוודא כי לא תוענק חשיפה לגופים מסוימים, באופן שאינו עולה בקנה אחד עם כלל 9 לכללי האתיקה בפרסומות.

נבקש לקבל לידינו פירוט מועדי השידור בהם יתקיים שיתוף הפעולה האמור.

בברכה,

ורד עזרא
ראש מחלקת תכניות

העתק: טלי גורן, סמנכ"ל רגולציה ותקשורת, "קשת"
עידן אור, סמנכ"ל תוכן, הרשות השנייה
אפרת לאור, ראש מחלקת פרסומות, הרשות השנייה

17 ביולי 2016

לכבוד:
אופיר רייכמן
ראש אגף טלוויזיה
חרשות השנייה לטלוויזיה ורדיו

אופיר שלום,

הנדון: **שיתוף פעולה תכניתי – משרד התפוצות**

יהודי התפוצות מהווים נדבך חשוב ביהדות וחלק בלתי נפרד מהתרבות והמורשת היהודית לדורותיה. ההדדיות והקשר בין יהודי העולם מייצרים הגדרות ועוצמות אחרות – מיעוט שהופך לגדול ומרושת. הקשר מעניק גב עולמי חזק ומגן המאפשר שמירה על הזהות היהודית וחיבור לשורשים היהודיים. על מנת לשמור על קשר זה, עם הקהילות היהודיות באשר הן, מדינת ישראל מקדישה ומייחדת משאבים רבים. במסגרת זו, מטרת העל של משרד התפוצות היא ליצור לאזרחי ישראל תחושה שחלק מהקולקטיב שלהם הוא העם היהודי כולו. הרצון הוא לייצר זהות של עם יהודי אחד גדול, מעבר להשתייכות הישראלית.

יחד עם זאת, נתונים ממחקר שערך מרכז המחקר והמידע של הכנסת, עוד בשנת 2008, מלמדים על שיעור התבוללות גבוה בקהילות היהודיות בתפוצות. לפי המחקר, הסממן המובהק ביותר של ההתבוללות היהודית בעולם הוא השיעור הגבוה של נישואי התערובת, ובחמישים השנים האחרונות גדל מספר נישואי התערובת בחו"ל ב -200 אחוז. המחקר מציין עוד כי אחד הגורמים העיקריים להתבוללות הוא זהות יהודית שאינה טבועה חזק מספיק בתודעתם של רבים. התוצאה היא, כאמור, שהעם היהודי בתפוצות הולך ומתבולל ומתרחק מישראל.

על מנת לעורר מודעות בקרב אזרחי ישראל לבעיה הקיומית של העם היהודי בתפוצות, ההולכת ומעצימה, וכן במטרה להעלות לסדר היום של הצופים את הגברת המעורבות של הקהל הישראלי ביחס לתפוצות ואת הפעילות למען בניית הקשר בין יהודי העולם, מעוניינת קשת לשתף פעולה עם משרד התפוצות.

במסגרת שיתוף הפעולה נספק לציבור הישראלי מידע ודרכי פעולה, על מנת לגייס אותו להתמודדות עם האתגר. ברוח זו ישולבו תכנים בתכניות "הבוקר של קשת", "בוקר בריא", "אנשים" ו- "יחי בלילה". בנוסף, סמוך לחגי תשרי, ישודר סרט דוקומנטרי בנושא.

בהתאם לסעיף 13(א)(2) לכללים, תשקיע קשת את רוב תקציב ההפקה בפועל בתכניות שבהן ישובצו הכתבות.

בהתאם לסעיף 13(א)(3) לכללים, תציין ההפקה את דבר שיתוף הפעולה התכנית, על פי אמות המידה שהותוו על ידי הרשות בעבר.

הטלוויזיה של ישראל
mako.co.il

ראול וולנברג 12, רמת החייל | ת.ד. 58151 | ת"א 61580 טל 03-7676000 | פקס 03-7676007

נודה לאישורכם בהקדם,

בברכה,

איילת לקוב
מנחלקת רגולציה

העתק:
ורד עזרא, ראש מחלקת תכניות, הרשות השנייה
אפרת לאור, ראש אגף פרסומות, הרשות השנייה
טלי גורן, סמנכ"ל רגולציה ותקשורת, קשת

הטלוויזיה של ישראל
mako.co.il

ראול וולנברג 12, רמת החייל | ת.ד. 58151 | ת"א 61580 טל. 03-7676000 | פקס 03-7676007

הרשות השנייה
לטלוויזיה ולרדיו
רחי בית הדפוס 20, תייד 3445, ירושלים, טל: 02-6556222, פקס: 02-6556287, www.rashut2.org.il

17 יולי, 2016
סימוכין: 2016 / יולי / נשלח

לכבוד
איילת להב
מחלקת רגולציה
קשת

איילת שלום,

הנדון: בקשה לשיתוף פעולה תכניתי – משרד התפוצות
סימוכין: מכתבכם מתאריך 17.7.16

בהמשך לבקשתכם בנדון, הרשות מאשרת, בהתאם לכלל 13(א)(1)(ז) לכללי התכניות, קיום שיתוף פעולה עם משרד התפוצות, לעורר מודעות ביחס ליהדות התפוצות ולהגברת המעורבות של הקהל הישראלי ביחס לתפוצות ולפעילות למען בניית הקשר בין יהודי העולם. שיתוף הפעולה יתבצע בהפקת תכנים אשר ישולבו בתכניות "הבוקר של קשת", "בוקר בריא", "אנשים", "חי בלילה" וסרט דוקו בנושא.

שיתוף הפעולה צריך להתקיים בהתאם לכלל 13(א)(2) הקובע כי בעל הזיכיון יוציא את רוב תקציב ההפקה בפועל, וכן בהתאם לכלל 13(א)(3) הקובע כי יש לציין בצורה ברורה ומפורשת את זהות הגורם עמו נעשה שיתוף הפעולה.

נבקש לקבל לידינו פירוט מועדי השידור בהם יתקיים שיתוף הפעולה האמור.

בברכה,

ורד עזרא
ראש מחלקת תכניות

העתק: טלי גורן, סמנכ"ל רגולציה ותקשורת, "קשת"
מירב שחר, מנהלת רגולציה," קשת"
אופיר רייכמן, ראש אגף טלוויזיה, הרשות השנייה
אפרת לאור, ראש מחלקת פרסומות, הרשות השנייה

6 באפריל 2016

לכבוד:

ורד עזרא	אופיר רייכמן
ראש מחלקת תכניות	ראש אגף טלוויזיה
הרשות השנייה לטלוויזיה ורדיו	הרשות השנייה לטלוויזיה ורדיו

ורד ואופיר שלום,

הנדון: **שיתוף פעולה עם עמותת "עלם"**

בישראל חיים כיום כ-2.5 מיליון ילדים ובני נוער עד גילאי 18, כ-350 אלף מהם חיים במצבי סיכון שונים. עמותת "עלם" חוקמה במטרה לסייע לבני נוער במצבי סיכון ומצוקה בישראל להיחלץ ממצבם ולמצוא את מקומם בחברה, כבוגרים וכאזרחים תורמים, לעצמם, למשפחתם ולחברה הישראלית.

עמותת עלם הפכה עצמה עבור בני הנוער במצבי הסיכון כתובת אמיתית ומסייעת בסלילת הדרך להשתלבותם המחודשת בקהילה. תופעות של גזענות, בריונות והדרת האחר אינן לצערנו עניין חריג בחברה הישראלית ולא אחת עולים לכותרות מקרים בהם הופנתה אלימות פיזית ומילולית לאדם בגלל שונות כזו או אחרת. מומחים טוענים כי הדרך למנוע תופעות אלה טמונה בעקירתן מהיסוד כבר בגילאים צעירים דרך חינוך לסובלנות, הבנת האחר וקידום השוויון בין אנשים המגיעים מרקעים שונים.

במסגרת החינוך לסובלנות והמלחמה בגזענות ואפליה מעוניינת קשת לשתף פעולה עם העמותה (הרשומה כמלכ"ר) ולהעלות לסדר היום הציבורי את נושא קבלת האחר, זאת במטרה לחשוף בפני הצופים המבוגרים והצעירים את ערכה של השונות המצויה בכל אחד מאיתנו. במסגרת זו יוצבו בקדמת הבמה ערכים אוניברסליים של כבוד אדם, שוויון, צדק, סובלנות, חמלה, זהות ושייכות. אנו בטוחים כי באמצעות התכנים שישודרו יקבל הנושא חשיפה רחבה ואפקטיבית.

בכוונתנו לשדר את התוכן המדובר בתכניות "הבוקר של קשת", "בוקר בריא" "אנשים" ו"חי בלילה".

בהתאם לסעיף 13(א)(2) לכללים, תשקיע קשת את רוב תקציב ההפקה בפועל בתכניות שבהן ישובצו הכתבות.

בהתאם לסעיף 13(א)(3) לכללים, תציין ההפקה את דבר שיתוף הפעולה התכנית, על פי אמות המידה שהותוו על ידי הרשות בעבר.

נודה לאישורכם בהקדם,

בברכה,

ויקי ברדה

מחלקת רגולציה

העתק:

אפרת לאור, ראש מחלקת פרסומות, הרשות השנייה

טלי גורן, סמנכ"ל רגולציה ותקשורת, קשת

מירב שחר, מנהלת מחלקת רגולציה, קשת

קשת
המלוויזיה של ישראל
mako.co.il

ראול וולנברג 12, רמת החייל | ת.ד. 58151 | ת"א 61580 טל. 03-7676000 | פקס 03-7676007

הרשות השנייה
לטלוויזיה ולרדיו
רח' בית הדפוס 20, ת"ד 3445, ירושלים, טל: 02-6556222, פקס: 02-6556287, www.rashut2.org.il

12 באפריל 2016
סימוכין: 12042016

אגף טלוויזיה

לכבוד
ויקי ברדה,
מחלקת רגולציה
קשת

שלום רב,

הנדון: בקשה לשיתוף פעולה תכניתי – עמותת 'עלם'
סימוכין: מכתבכם מתאריך 06.04.2016

בהמשך לבקשתכם בנדון, הרשות מאשרת קיום שיתוף פעולה עם עמותת 'עלם' בהפקת תכנים לעידוד הסובלנות וקבלת האחר אשר ישולבו בתכניות "הבוקר של קשת", "בוקר בריא", "אנשים" ו-"חי בלילה", וזאת בהתאם לכלל 13(א)(1)(ז) לכללי התכניות, ועל פי המוצהר במכתבכם שבסימוכין.

שיתוף הפעולה צריך להתקיים בהתאם לכלל 13(א)(2) הקובע כי בעל הזיכיון יוציא את רוב תקציב ההפקה בפועל, וכן בהתאם לכלל 13(א)(3) הקובע כי יש לציין בצורה ברורה ומפורשת את זהות הגורם עמו נעשה שיתוף הפעולה.

יש לוודא כי חשיפת חומרי הגלם לא תעמוד בניגוד לכלל 9 לכללי האתיקה בפרסומות, כך שאופן הצגתם ישתלב בטבעיות בתכנית תוך הימנעות מחשיפת לוגואים או קידום המותגים.

בברכה,

אופיר רייכמן
ראש אגף טלוויזיה

העתק:

מירב שחר, מנהלת מח' רגולציה, קשת
עידן אור, סמנכ"ל תוכן, הרשות השנייה
עו"ד הילה שמיר, היועצת המשפטית, הרשות השנייה
ורד עזרא, ראש מחלקת תכניות, הרשות השנייה
אפרת לאור, ראש מחלקת פרסומות, הרשות השנייה
עו"ד מיכל גרוס, הלשכה המשפטית, הרשות השנייה

24 בפברואר 2016

לכבוד:
ורד עזרא
ראש מחלקת תכניות
הרשות השנייה לטלוויזיה ורדיו

ורד שלום,

הנדון: **שיתוף פעולה תכניתי - קידום למידת חמש יחידות מתמטיקה**

בשנים האחרונות חלה ירידה חדה במספר בני הנוער הנבחנים ב-5 יחידות לימוד במתמטיקה. מספר הנבחנים ירד מ-12,900 בשנת 2006 לשפל של 8,900 בשנת 2012 - ירידה של למעלה מ-30% בתוך שש שנים.

מחקרים שנערכו גילו קשר מובהק בין רמת לימודי המתמטיקה ובין ההצלחה בלימודים האקדמאיים ושוק התעסוקה. כך לדוגמא נמצא כי בוגרי 5 יח"ל מתמטיקה ימשיכו ברובם הגדול לתואר אקדמי באוניברסיטאות (להבדיל ממכללות) וכי שני שליש מהם יסיימו תואר באוניברסיטה לעומת רק 40% בקרב בוגרי יח"ל ו-17% בקרב בוגרי 3 יח"ל.

לבוגרי 5 יח"ל במתמטיקה אף ישנה נציגות מובהקת במקצועות המבוקשים במשק שכן 10% מהם יסיימו לימודי מדעי המחשב, תחום המוביל לעיסוק בהייטק ומסייע לפיתוח התחום בישראל ו-28% מהם יסיימו תארים במדעים מדויקים והנדסה.

על מנת לקדם למידת מתמטיקה ברמה זו בקרב בני נוער וכן לסייע בעתיד הרחוק יותר לפיתוח תחומי המדע וההנדסה בישראל, מעוניינת קשת לשתף פעולה עם עמותת "קרן טראמפ" ועמותת "רואים רחוק" (אישורי מלכ"ר ואישורי מנכ"ל מצורפים). במסגרת שיתוף הפעולה ישולבו תכנים בתכניות "הבוקר של קשת", "חי בלילה" ו"אנשים".

בהתאם לסעיף 13(א)(2) לכללים, תשקיע קשת את רוב תקציב ההפקה בפועל בתכניות שבהן ישובצו הכתבות.

בהתאם לסעיף 13(א)(3) לכללים, תציין ההפקה את דבר שיתוף הפעולה התכנית, על פי אמות המידה שהותוו על ידי הרשות בעבר.

נודה לאישורכם בהקדם,

בברכה,

ויקי ברדה
מחלקת רגולציה

העתק:
אפרת לאור, ראש אגף פרסומות, הרשות השנייה
טלי גורן, סמנכ"ל רגולציה ותקשורת, קשת
מירב שחר, מנהלת מחלקת רגולציה, קשת

הרשות השנייה
לטלוויזיה ולרדיו
רח' בית הדפוס 20, ת"ד 3445, ירושלים, טל: 02-6556222, פקס: 02-6556287, www.rashut2.org.il

3 מרץ, 2016
סימוכין: 03-001 / 2016

לכבוד
ויקי ברדה
מחלקת רגולציה
קשת

ויקי שלום,

הנדון: בקשה לשיתוף פעולה תכניתי – "קרן טראמפ" ועמותת "רואים רחוק"
סימוכין: מכתבכם מתאריך 24.2.16

בהמשך לבקשתכם בנדון ובהתאם לסעיף 13(א)(1)(ח) לכללי התכניות, הרשות מאשרת קיום שיתוף פעולה עם "קרן טראמפ" ועמותת "רואים רחוק", בנושא קידום למידת מתמטיקה ברמה של חמש יחידות וכך לסייע בעתיד הרחוק יותר בפיתוח תחומי המדע וההנדסה בישראל.
שיתוף הפעולה יבוא לידי ביטוי בהפקת תכנים אשר ישולבו בתכניות "הבוקר של קשת", "חי בלילה" ו"אנשים".

שיתוף הפעולה צריך להתקיים בהתאם לכלל 13(א)(2) הקובע כי בעל הזיכיון יוציא את רוב תקציב ההפקה בפועל, וכן בהתאם לכלל 13(א)(3) הקובע כי יש לציין בצורה ברורה ומפורשת את זהות הגורם עמו נעשה שיתוף הפעולה.

נבקש לקבל לידינו פירוט מועדי השידור בהם יתקיים שיתוף הפעולה האמור.

בברכה,

ורד עזרא
ראש מחלקת תכניות

העתק: טלי גורן, סמנכ"ל רגולציה ותקשורת, "קשת"
מירב שחר, מנהלת רגולציה," קשת"
אפרת לאור, ראש מחלקת פרסומות, הרשות השנייה

2 באוגוסט 2016

לכבוד:
אופיר רייכמן
ראש אגף טלוויזיה
<u>הרשות השנייה לטלוויזיה ורדיו</u>

אופיר שלום,

הנדון: **<u>שיתוף פעולה תכניתי – משרד ראש הממשלה, התכנית הלאומית לתחליפי דלקים</u>**

מדינות רבות ותלויות בייבוא נפט לצורכי תחבורה ולכן הן מייחדות ומשקיעות משאבים אדירים על מנת להבטיח את רציפות האספקה של משאב זה אליהן. ההשלכות של תלות זו הן כלכליות וסביבתיות. מעט המדינות המייצאות נפט הן בעלות כוח רב, הן שולטות במחירים הגבוהים של הייבוא והמחיר הגבוה פוגע ביכולת הצמיחה של מדינות ברחבי העולם. מעבר לכך, נפט הוא מזהם סביבתי הגורם לפגיעה מתמשכת בסביבה ומהווה חלק ניכר מפליטת גזי החממה המובילים לבעיית ההתחממות הגלובלית.

התכנית הלאומית לתחליפי דלקים, שמוביל משרד ראש הממשלה, מטרתה להוות זרז להפחתת התלות העולמית בנפט, על ידי הפיכת ישראל למוקד של תעשייה וידע בתחום תחליפי הנפט. ההנחה היא כי הפתרון העתידי מצוי בפיתוח של מגוון טכנולוגיות אשר יהיו נקיות סביבתית וברות קיימא. על מנת להאיץ התהליך, המטרה היא לייצר בישראל סביבה עסקית תומכת המסייעת לחברות המעוניינות להשתלב בתחום, לעודד השקעה במחקר ופיתוח בנושא תחליפי הדלקים, כמו גם להעמיק את הקשרים הבינלאומיים בין ישראל לבין מדינות אחרות אשר שמו להן למטרה למצוא תחליפים.

על מנת לעורר מודעות בתחום בקרב הציבור הרחב וכן במטרה להעלות לסדר היום של הצופים את חשיבותו של פרויקט ממשלתי המקדם פתרונות לבעיה ומעודד את המשק הישראלי, מעוניינת "קשת" לשתף פעולה עם משרד ראש הממשלה והתכנית הלאומית לתחליפי דלקים. במסגרת שיתוף הפעולה ישולבו תכנים ב"תכנית הבוקר של קשת", "אנשים", ו-"חי בלילה".

בהתאם לסעיף 13(א)(2) לכללים, תשקיע קשת את רוב תקציב ההפקה בפועל בתכניות שבהן ישובצו הכתבות.

בהתאם לסעיף 13(א)(3) לכללים, תציין ההפקה את דבר שיתוף הפעולה התכנית, על פי אמות המידה שהותוו על ידי הרשות בעבר.

נודה לאישורכם בהקדם,

בברכה,

מירב שחר
מנהלת מחלקת רגולציה

הטלוויזיה של ישראל
mako.co.il

ראול וולנברג 12, רמת החייל | ת.ד. 58151 | ת"א 61580 טל. 03-7676000 | פקס 03-7676007

העתק:
ורד עזרא, ראש מחלקת תכניות, הרשות השנייה
אפרת לאור, ראש אגף פרסומות, הרשות השנייה
טלי גורן, סמנכ"ל רגולציה ותקשורת, קשת

המלוויזיה של ישראל
mako.co.il

ראול וולנברג 12, רמת החייל | ת.ד 58151 | ת"א 61580 טל. 03-7676000 | פקס 03-7676007

הרשות השנייה
לטלוויזיה ולרדיו
רח' בית הדפוס 20, ת"ד 3445, ירושלים, טל: 02-6556222, פקס: 02-6556287, www.rashut2.org.il

4 אוגוסט, 2016
סימוכין: 2016/אוגוסט / נשלח

לכבוד
מירב שחר
מנהל רגולציה
קשת

מירב שלום,

הנדון: בקשה לשיתוף פעולה עם התכנית הלאומית לתחליפי דלקים
סימוכין: מכתבכם מתאריך 2.8.16

בהמשך לבקשתכם בנדון, הרשות מאשרת בהתאם לכלל 13(א)(1)(ז) לכללי התכניות, קיום שיתוף פעולה עם התכנית הלאומית לתחליפי דלקים במשרד רה"מ, במטרה לעורר מודעות לצורך בהפחתת התלות העולמית בנפט, והפיכת ישראל למוקד של תעשייה וידע בתחום תחליפי הנפט. שיתוף הפעולה המאושר הינו בהפקת תכנים בתכניות "הבוקר של קשת", "אנשים" ו – "יחי בלילה".

שיתוף הפעולה צריך להתקיים בהתאם לכלל 13(א)(2) הקובע כי בעל הזיכיון יוציא את רוב תקציב ההפקה בפועל, וכן בהתאם לכלל 13(א)(3) הקובע כי יש לציין בצורה ברורה ומפורשת את זהות הגורם עמו נעשה שיתוף הפעולה.

נבקש לקבל לידינו פירוט מועדי השידור בהם יתקיים שיתוף הפעולה.

בברכה,

ורד עזרא
ראש מחלקת תכניות

העתק: טלי גורן, סמנכ"ל רגולציה ותקשורת, "קשת"
אופיר רייכמן, ראש אגף טלוויזיה, הרשות השנייה
אפרת לאור, ראש מחלקת פרסומות, הרשות השנייה

20 באפריל 2017

לכבוד:
ורד עזרא
ראש מחלקת תכניות
<u>הרשות השנייה לטלוויזיה ורדיו</u>

ורד שלום,

הנדון: **<u>שיתוף פעולה תכניתי עם עמותת "איחוד הצלה"</u>**

במדינה כמו ישראל, בה לצערנו מתרחשים תקריות טרור ואירועים אלימים לא מעטים, ישנה חשיבות רבת מעלה לקיומה של עזרה ראשונה שתפעל במתכונת חירום ותהיה זמינה ככל הניתן לספק מענה מהיר ואיכותי לנפגעים.

עמותת "איחוד הצלה" מספקת את הצורך שתואר מעלה ועושה זאת יותר ויותר בימים בהם האלימות גואה. בכל עיר או ישוב בהם קיים סניף מקומי של "איחוד הצלה" מגישים החובשים המתנדבים בארגון, סיוע רפואי לחולים ולפצועים הזקוקים לטיפול וסיוע רפואי מיידי, בין השאר באירועי חירום כגון התקפי לב, תאונות דרכים, פיגועי טרור, וכל זאת עד אשר מגיע האמבולנס המפנה את החולים/הפצועים לבית החולים.

על מנת להביא לידיעת הצופים ולהגדיל את חשיפת פעילות העמותה, במטרה לגייס מתנדבים, מעוניינת קשת לשתף פעולה עם עמותת "איחוד הצלה" (הרשומה כמלכ"ר, מצורף אישור מלכ"ר). במסגרת שיתוף הפעולה ישולבו תכנית בתכניות "אנשים", "חי בלילה", "הבוקר של קשת" ו"בוקר בריא".

בהתאם לסעיף 13(א)(2) לכללים, תשקיע קשת את רוב תקציב ההפקה בפועל בתכניות שבהן ישובצו הכתבות.

בהתאם לסעיף 13(א)(3) לכללים, תציין ההפקה את דבר שיתוף הפעולה התכנית, על פי אמות המידה שהותוו על ידי הרשות בעבר.

נודה לאישורכם בהקדם,

בברכה,

ויקי ברדה
מחלקת רגולציה

העתק:
אפרת לאור, ראש אגף פרסומות, הרשות השנייה
טלי גורן, סמנכ"ל רגולציה ותקשורת, קשת
מירב שחר, מנהלת מחלקת רגולציה, קשת

ראול וולנברג 12, רמת החייל | ת.ד. 58151 | ת"א 61580 טל. 03-7676000 | פקס 03-7676007

רחי בית הדפוס 20, ת"ד 3445, ירושלים, טל: 02-6556222, פקס: 02-6556287, www.rashut2.org.il

9 מאי, 2017
סימוכין: 2017 / מאי / נשלח

לכבוד
ויקי ברדה
מחלקת רגולציה
קשת

ויקי שלום,

הנדון: <u>בקשה לשיתוף פעולה תכניתי – איחוד והצלה</u>
סימוכין: מכתבכם מתאריך 20.4.17

בהמשך לבקשתכם בנדון, ובהתאם לכלל 13(א)(1)(ח) לכללי התכניות, הרשות מאשרת קיום שיתוף פעולה עם עמותת "איחוד והצלה" לצורך מתן מידע לפעילות העמותה, באמצעות הפקת תכנים אשר ישולבו בתכניות "הבוקר של קשת", "בוקר בריא", "אנשים", ו"חי בלילה", כפי שצוין במכתבכם שבסימוכין.

על שיתוף הפעולה להתקיים בהתאם לכלל 13(א)(2) הקובע כי בעל הזיכיון יוציא את רוב תקציב ההפקה בפועל, וכן בהתאם לכלל 13(א)(3) הקובע כי יש לציין בצורה ברורה ומפורשת את זהות הגורם עמו נעשה שיתוף הפעולה.

יודגש כי חל איסור על מתן חשיפה מיוחדת לגורמים אשר אינם איחוד והצלה, בין אם הם מסחריים ובין אם לאו. למען הסר ספק, אישור זה הוא לשיתוף פעולה עם איחוד והצלה בלבד.

נבקש לקבל לידינו את פירוט מועדי השידור בהם יתקיים שיתוף הפעולה האמור.

בברכה,

ורד עזרא
ראש מחלקת תכניות

העתק: טלי גורן, סמנכ"ל רגולציה ותקשורת, "קשת"
מירב שחר, מנהלת מחלקת רגולציה, "קשת"
עידן אור, סמנכ"ל תוכן, הרשות השנייה

29 במאי 2017

לכבוד:
ורד עזרא
ראש מחלקת תכניות
הרשות השנייה לטלוויזיה ורדיו

ורד שלום,

הנדון: **שיתוף פעולה תכניתי עם המשרד לעניינים אסטרטגיים**

לאורך 69 שנות קיומה של מדינת ישראל, מנסים גורמים שונים בעולם, בתוכה ומחוצה לה, להטיל ספק בזכות קיומה. לרוב, גורמים אלה מכירים צד אחד של הסיפור ולא נחשפו לצדדים אחרים שלו ולנרטיבים מתחרים.

לשמחתנו, בניגוד לתקופות קודמות, הודות לשימוש הנרחב ברשתות חברתיות כיום, יכולים ישראלים רבים להתגייס ולסייע להסברה הישראלית תוך שימוש בעובדות ובמסרים שונים במסגרת פלטפורמות גלובליות כמו פייסבוק, אינסטגרם וכדומה.

לכן, על מנת להביא לידיעת הצופים את הדרכים שבהן יוכלו לעזור להסברה הישראלית ולתפקד כשגרירי ישראל ברשת, מעוניינת קשת לשתף פעולה עם המשרד לעניינים אסטרטגים (משרד ממשלתי לפי סעיף 13 (א)(ז) לכללי התכניות). במסגרת שיתוף הפעולה ישולבו תכנית בתכניות "אנשים", "חי בלילה" ו"הבוקר של קשת".

בהתאם לסעיף 13(א)(2) לכללים, תשקיע קשת את רוב תקציב ההפקה בפועל בתכניות שבהן ישובצו הכתבות.

בהתאם לסעיף 13(א)(3) לכללים, תציין ההפקה את דבר שיתוף הפעולה התכנית, על פי אמות המידה שהותוו על ידי הרשות בעבר.

נודה לאישורכם בהקדם,

בברכה,

ויקי ברדה
מחלקת רגולציה

העתק:
אפרת לאור, ראש אגף פרסומות, הרשות השנייה
טלי גורן, סמנכ"ל רגולציה ותקשורת, קשת
מירב שחר, מנהלת מחלקת רגולציה, קשת

הרשות השנייה
לטלוויזיה ולרדיו
רח' בית הדפוס 20, ת"ד 3445, ירושלים, טל: 02-6556222, פקס: 02-6556287, www.rashut2.org.il

4 יוני, 2017
סימוכין: 2017 /יוני/ נשלח

לכבוד
מירב שחר
מנהלת רגולציה
קשת

מירב שלום,

הנדון: בקשה לשיתוף פעולה עם המשרד לעניינים אסטרטגיים
סימוכין: מכתבכם מתאריך 29.5.17

בהמשך לבקשתכם בנדון, הרשות מאשרת, בהתאם לכלל 13(א)(1)(ז) לכללי התכניות, קיום שיתוף פעולה עם המשרד לעניינים אסטרטגיים, בהפקת תכנים בתכניות "אנשים", "חי בלילה" ו"הבוקר של קשת".

שיתוף הפעולה צריך להתקיים בהתאם לכלל 13(א)(2) הקובע כי בעל הזיכיון יוציא את רוב תקציב ההפקה בפועל, וכן בהתאם לכלל 13(א)(3) הקובע כי יש לציין בצורה ברורה ומפורשת את זהות הגורם עמו נעשה שיתוף הפעולה.

הנכם מתבקשים לוודא כי לא תוענק חשיפה לגופים מסוימים, באופן שאינו עולה בקנה אחד עם כלל 9 לכללי האתיקה בפרסומות.

נבקש לקבל את פירוט מועדי השידור בהם יתקיים שיתוף הפעולה.

בברכה,

ורד עזרא
ראש מחלקת תכניות

העתק: עידן אור, סמנכ"ל תוכן, הרשות השנייה

25 ביוני 2017

לכבוד:
ורד עזרא
ראש מחלקת תכניות
הרשות השנייה לטלוויזיה ורדיו

ורד שלום,

הנדון: **שיתוף פעולה תוכני עם מדעטק**

כמדינה, נוהגת ישראל לסייע פעמים רבות למדינות אחרות שנקלעו לאסונות טבע כגון רעידת אדמה, צונאמי או אסונות אחרים כגון פיגועי טרור ולשגר משלחות חילוץ והצלה שיסייעו להצלחת מבצע הצלת האזרחים המעורבים באסון.

נושאי החילוץ וההצלה מביאים לידי ביטוי מגוון רחב מאוד של אתגרים מדעיים וטכנולוגיים וכן יכולות מורכבות ולכן דורשים הכרות עם תחומים מדעיים שונים. שכן, חילוצים רבים מחייבים שימוש בחישובים מתמטיים ופיזיקליים שונים. כך לדוגמא, על מנת לקבוע את דרך החילוץ האידאלית נלקחים משתנים רבים בחשבון, שכן חילוץ בים צריך לכלול בחישובו התייחסות לפרמטרים של גובה, מהירות הרוח, גובה הגלים וכדומה ואילו בחילוץ שמבצעים כבאים על הקרקע באזור פתוח יש למהירות הרוח חשיבות מכרעת המסייעת לחשב מה הנזק שיכול לקרות ואיפה ניתן לעצור את השרפה ובעזרת אילו אמצעים.

בשנים האחרונות ניתן לראות מגמה של ירידה בכמות התלמידים הזכאים לבגרויות במקצועות המדעיים. ב-2010 רק כ-8% בלבד מכלל תלמידי י"ב ניגשו לבגרויות במקצועות מדעיים. לכן, על מנת לעודד עניין בקרב ילדים ובני נוער בתחומים מדעיים אלו וכן על מנת להעלות מודעות לחשיבות נושאי החילוץ וההצלה, נפתחה במדעטק תערוכה העוסקת בנושא.

התערוכה מציגה סוגים שונים של חילוץ ובהם חילוץ ימי, מוסק, חילוץ בגבהים וכדומה וכן מציגה את בעלי התפקידים המשמשים בתחומים אלה ובהם פרמדיקים, כבאים ועוד, כל זאת בצורה מעניינת ונגישה לילדים ובני נוער. רבים מהמוצגים בתערוכה הם אינטראקטיביים ופעילים ומזמינים את המבקרים לגעת, להפעיל, להתנסות ולחוות עובדות מדעיות, עקרונות טכנולוגיים ותופעות מעניינות ומגוונות סביב תחום החילוץ וההצלה.

במסגרת שיתוף הפעולה, יוצגו כתבות שמטרתן לעודד עניין בתחום החילוץ וההצלה בקרב ילדים ובני נוער ויתראיינו מומחים בנושא ונציגי מדעטק. הכתבות יוצגו במסגרת התכניות "הבוקר של קשת", "בוקר בריא", "אנשים" ו-"יחי בלילה".

בהתאם לסעיף 13(א)(2) לכללי התכניות, "קשת" תשקיע את רוב תקציב ההפקה בפועל בתכניות בהן ישובצו תכניות.

בהתאם לסעיף 13(א)(3) לכללי התכניות, תציין ההפקה את דבר שיתוף הפעולה בתכנית, על פי אמות המידה שהותרו על ידי הרשות בעבר.

בברכה,

מירב שחר
מנהלת מחלקת רגולציה

קשת
הטלוויזיה של ישראל
mako.co.il

ראול ולנברג 12, רמת החייל | ת.ד. 58151 | ת"א 61580 טל. 03-7676000 | פקס 03-7676007

העתק:

אפרת לאור, ראש מחלקת פרסומות, הרשות השנייה
טלי גורן, סמנכ"לית רגולציה ותקשורת, קשת
מירב שחר, מנהלת מחלקת רגולציה, קשת

המלוויזיה של ישראל
mako.co.il

ראול וולנברג 12, רמת החייל | ת.ד. 58151 | ת"א 61580 טל. 03-7676000 | פקס 03-7676007

הרשות השנייה
לטלוויזיה ולרדיו
רח' בית הדפוס 20, ת"ד 3445, ירושלים, טל: 02-6556222, פקס: 02-6556287, www.rashut2.org.il

4 יולי, 2017
סימוכין: 2017 / יולי / נשלח

לכבוד
מירב שחר
מחלקת רגולציה
קשת

מירב שלום,

הנדון: בקשה לשיתוף פעולה תכניתי – מדעטק
סימוכין: מכתבכם מתאריך 25.6.17

בהמשך לבקשתכם בנדון, הרשות מאשרת קיום שיתוף פעולה עם המדעטק בהפקת תכנים אשר ישולבו בתכניות "הבוקר של קשת", "בוקר בריא", "אנשים" ו"חי בלילה" בהתאם לכלל 13(א)(1)(ח) לכללי התכניות.

1. שיתוף הפעולה צריך להתקיים בהתאם לכלל 13(א)(2) הקובע כי בעל הזיכיון יוציא את רוב תקציב ההפקה בפועל, וכן בהתאם לכלל 13(א)(3) הקובע כי יש לציין בצורה ברורה ומפורשת את זהות הגורם עמו נעשה שיתוף הפעולה.

2. הנכם מתבקשים לוודא כי בשידור **לא** יעשה שיווק של התערוכה המתקיימת במדעטק ולא תוענק חשיפה לגופים מסוימים, באופן שאינו עולה בקנה אחד עם כלל 9 לכללי האתיקה בפרסומות.

3. הנכם נדרשים לוודא כי התכנית המופקת תענה על הגדרת "הפקה מקומית" כפי שהיא מנוסחת בכללי התכניות.

4. נבקש לקבל בחוזר את המועדים בהם יתקיים שיתוף הפעולה.

בברכה,

ורד עזרא
ראש מחלקת תכניות

העתק: טלי גורן, סמנכ"ל רגולציה ותקשורת, "קשת"
אפרת לאור, ראש מחלקת פרסומות, הרשות השנייה

28 במרץ 2017

לכבוד:

ורד עזרא
ראש מחלקת תכניות
<u>הרשות השנייה לטלוויזיה ורדיו</u>

ורד שלום,

הנדון: **<u>שיתוף פעולה עם עמותת "עלם"</u>**

בישראל חיים כיום כ-2.5 מיליון ילדים ובני נוער עד גילאי 18, כ-350 אלף מהם חיים במצבי סיכון שונים. עמותת "עלם" הוקמה במטרה לסייע לבני נוער במצבי סיכון ומצוקה בישראל להיחלץ ממצבם ולמצוא את מקומם בחברה, כבוגרים וכאזרחים תורמים, לעצמם, למשפחתם ולחברה הישראלית.

עמותת עלם הפכה עצמה עבור בני הנוער במצבי הסיכון כתובת אמיתית ומסייעת בסלילת הדרך להשתלבותם המחודשת בקהילה. תופעות של גזענות, ברירנות והדרת האחר אינן לצערנו עניין חריג בחברה הישראלית ולא אחת עולים לכותרות מקרים בהם הופנתה אלימות פיזית ומילולית לאדם בגלל שונות כזו או אחרת. מומחים טוענים כי הדרך למנוע תופעות אלה טמונה בעקירתן מהיסוד כבר בגילאים צעירים דרך חינוך לסובלנות, הבנת האחר וקידום השוויון בין אנשים המגיעים מרקעים שונים.

במסגרת החינוך לסובלנות והמלחמה בגזענות ואפליה מעוניינת קשת לשתף פעולה עם העמותה (הרשומה כמלכ"ר) ולהעלות לסדר היום הציבורי את נושא קבלת האחר, זאת במטרה לחשוף בפני הצופים המבוגרים והצעירים את ערכה של השונות המצויה בכל אחד מאיתנו. במסגרת זו יוצבו בקדמת הבמה ערכים אוניברסליים של כבוד אדם, שוויון, צדק, סובלנות, חמלה, זהות ושייכות. אנו בטוחים כי באמצעות התכנים שישודרו יקבל הנושא חשיפה רחבה ואפקטיבית.

בכוונתנו לשדר את התוכן המדובר בתכניות "הבוקר של קשת", "בוקר בריא" "אנשים" ו"חי בלילה".

בהתאם לסעיף 13(א)(2) לכללים, תשקיע קשת את רוב תקציב ההפקה בפועל בתכניות שבהן ישובצו הכתבות.

בהתאם לסעיף 13(א)(3) לכללים, תציין ההפקה את דבר שיתוף הפעולה התכנית, על פי אמות המידה שהותוו על ידי הרשות בעבר.

נודה לאישורכם בהקדם,

בברכה,

ויקי ברדה
מחלקת רגולציה

העתק:
עידן אור, סמנכ"ל תוכן, הרשות השנייה
אפרת לאור, ראש מחלקת פרסומות, הרשות השנייה
טלי גורן, סמנכ"ל רגולציה ותקשורת, קשת
מירב שחר, מנהלת מחלקת רגולציה, קשת

הרשות השנייה
לטלוויזיה ולרדיו
רח' בית הדפוס 20, ת"ד 3445, ירושלים, טל: 02-6556222, פקס: 02-6556287, www.rashut2.org.il

3 אפריל, 2017
סימוכין: 2017 / אפריל / נשלח

לכבוד
מירב שחר
מחלקת רגולציה
קשת

מירב שלום,

הנדון: בקשה לשיתוף פעולה תכניתי – עמותת 'עלס'
סימוכין: מכתבכם מתאריך 28.3.17

בהמשך לבקשתכם בנדון, ובהתאם לכלל 13(א)(1)(ח) לכללי התכניות, הרשות מאשרת קיום שיתוף פעולה עם עמותת 'עלס' לצורך העלאת המודעות הציבורית לנוער בסיכון וקידום החינוך לסובלנות והמאבק בגזענות ואפליה, באמצעות הפקת תכנים אשר ישולבו בתכניות 'הבוקר של קשת', 'בוקר בריא', 'אנשים', 'יחי בלילה', כפי שצוין במכתבכם שבסימוכין.

על שיתוף הפעולה להתקיים בהתאם לכלל 13(א)(2) הקובע כי בעל הזיכיון יוציא את רוב תקציב ההפקה בפועל, וכן בהתאם לכלל 13(א)(3) הקובע כי יש לציין בצורה ברורה ומפורשת את זהות הגורם עמו נעשה שיתוף הפעולה.

יודגש כי חל איסור על מתן חשיפה מיוחדת לגורמים אשר אינם עמותת עלם, בין אם הם מסחריים ובין אם לאו. למען הסר ספק, אישור זה הוא לשיתוף פעולה עם עמותת עלם בלבד.

נבקש לקבל לידינו את פירוט מועדי השידור בהם יתקיים שיתוף הפעולה האמור.

בברכה,

ורד עזרא
ראש מחלקת תכניות

העתק: טלי גורן, סמנכ"ל רגולציה ותקשורת, "קשת"
עידן אור, סמנכ"ל טלוויזיה, הרשות השנייה
אפרת לאור, ראש מחלקת פרסומות, הרשות השנייה

8 במרץ 2017

לכבוד:
עידן אור
סמנכ"ל תוכן
<u>הרשות השנייה לטלוויזיה ורדיו</u>

ורד שלום,

הנדון: **<u>שיתוף פעולה תכניתי עם עמותת קרן הישג</u>**

לאורך שנות עצמאותה של המדינה, בחרו שנה אחר שנה, אלפי צעירים יהודים ברחבי העולם לעזוב את היקרים להם מכל: הורים, משפחה וחברים ולעלות לבדם ארצה על מנת להתגייס לצה"ל. צעירים אלו בחרו להיות חיילים בודדים על כל המשתמע מכך.

עמותת "קרן הישג" הינה קרן מלגות לימודים המעניקה מידי שנה מלגות לחיילים משוחררים שהוכרו כחיילים בודדים בצה"ל. העמותה הוקמה מתוך תחושת מחויבות והוקרת תודה לאלפי החיילים הבודדים ששירתו בצה"ל לאחר שעזבו הכול ורואה בפעילות למען חיילים אלו חובה אדירה. שכן, לאחר שתרמו כה רבות לישראל, מן הראוי להושיט להם יד לעזרה, לתת להם תמיכה, חיבוק ותחושה שיש מאחוריהם משפחה שדואגת וכן להעביר להם שחשוב לנו שידעו שעתידם וביתם הוא כאן – בישראל, ושימשיכו לשאוף למצוינות והישגיות גם בחיים האזרחיים.

על מנת להעלות את העיסוק בחיילים הבודדים לשיח הציבורי, לחשוף את פעילות העמותה שמטרתה להכיר תודה לחיילים מיוחדים אלה, מעוניינת קשת לשתף פעולה עם עמותת "קרן הישג" (הרשומה כמלכ"ר, מצורף אישור מלכ"ר). במסגרת שיתוף הפעולה ישולבו תכנית בתכניות "אנשים", "יחי בלילה", "הבוקר של קשת" וכן תכנית ספיישל לקראת יום העצמאות שתעסוק בנושא.

בהתאם לסעיף 13(א)(2) לכללים, תשקיע קשת את רוב תקציב ההפקה בפועל בתכניות שבהן ישובצו הכתבות.

בהתאם לסעיף 13(א)(3) לכללים, תציין ההפקה את דבר שיתוף הפעולה התכנית, על פי אמות המידה שהותוו על ידי הרשות בעבר.

נודה לאישורכם בהקדם,

בברכה,

מירב שחר

מנהלת מחלקת רגולציה

העתק:
ורד עזרא, ראש מחלקת תכניות, הרשות השנייה
אפרת לאור, ראש אגף פרסומות, תרשות השנייה
טלי גורן, סמנכ"ל רגולציה ותקשורת, קשת

הטלוויזיה של ישראל
mako.co.il

ראול וולנברג 12, רמת החייל | ת.ד. 58151 | ת"א 61580 טל. 03-7676000 | פקס 03-7676007

הרשות השנייה
לטלוויזיה ולרדיו
רחי בית הדפוס 20, ת"ד 3445, ירושלים, טל: 02-6556222, פקס: 02-6556287, www.rashut2.org.il

19 מרץ, 2017
סימוכין: 2017 / מרץ / נשלח

לכבוד
מירב שחר
מחלקת רגולציה
קשת

מירב שלום,

הנדון: בקשה לשיתוף פעולה תכניתי – קרן הישג
סימוכין: מכתבכם מתאריך 8.3.17

בהמשך לבקשתכם בנדון, הרשות מאשרת קיום שיתוף פעולה עם קרן הישג לצורך העלאת העיסוק בחיילים בודדים לשיח הציבורי באמצעות הפקת תכנים אשר ישולבו בתכניות "הבוקר של קשת", "אנשים" ו"יחי בלילה" וכן בהפקת תכנית ספיישל לקראת יום העצמאות, בהתאם לכלל 13(א)(1)(ח) לכללי התכניות.

שיתוף הפעולה צריך להתקיים בהתאם לכלל 13(א)(2) הקובע כי בעל הזיכיון יוציא את רוב תקציב ההפקה בפועל, וכן בהתאם לכלל 13(א)(3) הקובע כי יש לציין בצורה ברורה ומפורשת את זהות הגורם עמו נעשה שיתוף הפעולה.

נבקש לקבל לידינו פירוט מועדי השידור בהם יתקיים שיתוף הפעולה האמור.

בברכה,

ורד עזרא
ראש מחלקת תכניות

העתק: טלי גורן, סמנכ"ל רגולציה ותקשורת, "קשת"
עידן אור, סמנכ"ל טלוויזיה, הרשות השנייה
אפרת לאור, ראש מחלקת פרסומות, הרשות השנייה

14 ביוני 2018

לכבוד:
ורד עזרא
ראש מחלקת תכניות
<u>הרשות השנייה לטלוויזיה ורדיו</u>
ורד שלום,

<u>הנדון: שיתוף פעולה עם עמותת מדעטק</u>

מוזיאון מדעטק, הרשום כמלכ"ר, הינו מוזיאון המדע הגדול בישראל. המוזיאון פועל מתוך שליחות, במטרה לקרב את הקהל הישראלי, ואת האוכלוסייה הצעירה בפרט, לתחומי מדע וטכנולוגיה, תוך שימוש באמצעים שיהפכו את החוויה למהנה ומעניינת יותר עבור הקהל. במרכז הפעילות של המוזיאון עומדות תערוכות ופארק מדע, כאשר כולן בנושאי מדע וטכנולוגיה מגוונים, כדוגמת תערוכת דיגיטל, אשר חושפת את מבקריה לטכנולוגיות חדשניות, שבאמצעותן יכולים המבקרים לבטא את דמותם וזהותם בעולם הדיגיטלי.

מטרתו העיקרית של המוזיאון היא להנגיש את המדע והטכנולוגיה לקהל בדרך חוויתית, אינטראקטיבית, מהנה ובלתי אמצעית. כמו-כן, המוזיאון שואף לעודד סקרנות ויצירתיות בקרב האוכלוסייה הצעירה, במטרה להניעם ללמוד ולחקור וכן לבחור ללמוד מקצועות מדעיים וטכנולוגיים, למען עתיד הקהילה והחברה בישראל.

במסגרת המטרה לעודד חינוך מדעי וטכנולוגי בקרב הצעירים, מעוניינת קשת לשתף פעולה עם מוזיאון מדעטק, הרשום כמלכ"ר, ולהעלות לסדר היום הציבורי את נושא הנגשת המדע והטכנולוגיה בקרב ילדי ישראל. באמצעות שיתוף הפעולה תחשוף קשת בפני הצופים המבוגרים והצעירים את הטכנולוגיות החדשניות של המוזיאון. בכוונתנו לשדר את התוכן המדובר בתכניות "אנשים", "גלית ויואב", "בוקר בריא", "חי בלילה" ו"נקסט".

בהתאם לסעיף 13(א)(2) לכללים, תשקיע קשת את רוב תקציב ההפקה בפועל בתכניות שבהן ישובצו הכתבות.

בהתאם לסעיף 13(א)(3) לכללים, תציין ההפקה את דבר שיתוף הפעולה התכנית על פי אמות המידה שהותוו על ידי הרשות בעבר.

נודה לאישורכם בהקדם.

עדי סדרינה

מחלקת רגולציה

העתק: מירב שחר, מנהלת מחלקת רגולציה, קשת

הרשות השנייה
לטלוויזיה ולרדיו
רחי בית הדפוס 20, ת"ד 3445, ירושלים, טל: 02-6556222, פקס: 02-6556287, www.rashut2.org.il

17 יוני, 2018
סימוכין: 2018 / יוני / נשלח

לכבוד
עדי סדרינה
מחלקת רגולציה
קשת

עדי שלום,

הנדון: <u>בקשה לשיתוף פעולה תכניתי – מדעטק</u>
סימוכין: מכתבכם מתאריך 14.6.18

בהמשך לבקשתכם בנדון, הרשות מאשרת קיום שיתוף פעולה עם המדעטק בהפקת תכנים במטרה לקרב את הקהל הישראלי והאוכלוסייה הצעירה בפרט, לתחומי מדע וטכנולוגיה. תכנים אשר ישולבו בתכניות "גלית ויואב", "בוקר בריא", "אנשים", "חי בלילה" ו"נקסט" בהתאם לכלל 13(א)(1)(ח) לכללי התכניות.

1. שיתוף הפעולה צריך להתקיים בהתאם לכלל 13(א)(2) הקובע כי בעל הזיכיון יוציא את רוב תקציב ההפקה בפועל, וכן בהתאם לכלל 13(א)(3) הקובע כי יש לציין בצורה ברורה ומפורשת את זהות הגורם עמו נעשה שיתוף הפעולה.

2. הנכם מתבקשים לוודא כי בשידור **לא** יעשה שיווק של התערוכה המתקיימת במדעטק ולא תוענק חשיפה לגופים מסוימים, באופן שאינו עולה בקנה אחד עם כלל 9 לכללי האתיקה בפרסומות.

3. הנכם נדרשים לוודא כי התכנית המופקת תענה על הגדרת "הפקה מקומית" כפי שהיא מנוסחת בכללי התכניות.

4. נבקש לקבל בחוזר את המועדים בהם יתקיים שיתוף הפעולה.

בברכה,

ורד עזרא
ראש מחלקת תכניות

העתק: מירב שחר, מנהלת רגולציה, "קשת"

24 באפריל 2018

לכבוד:
ורד עזרא
ראש מחלקת תכניות
הרשות השנייה לטלוויזיה ורדיו

ורד שלום,

הנדון: **שיתוף פעולה תכניתי עם משרד החקלאות ופיתוח הכפר**

בהתאם לקבוע בחוק צער בעלי החיים, משרד החקלאות מקצה מידי שנה לעיריות ולרשויות המקומיות תקציב שנתי המיועד לצמצום תרבות בעלי החיים המשוטטים ברחובות. על פי החלטת ממשלה שניתנה, הצליח משרד החקלאות לגייס תקציב נוסף במטרה להקים כלביות עירוניות באזורי הפריפריה וכן הפעלת "מרפאת עיקור ניידת" שמטרתה לעקר את הכלבים המשוטטים ובכך למנוע את התרבותם של אותם הכלבים ברחובות.

כידוע, משרד החקלאות מעודד את אימוצם ועיקורם של הכלבים בכלביות וכן מקדם בימים אלה תיקון לתקנות צער בעלי חיים בנושא עיקור וסירוס בעלי-חיים טרם אימוצם מכלביות עירוניות ואירגונים שונים.

על מנת להעלות את העיסוק בחשיבות אימוץ הכלבים ולמנוע את המתת הכלבים בכלביות השונות, מעוניינת "קשת" לשתף פעולה משרד החקלאות ופיתוח הכפר. במסגרת שיתוף הפעולה ישולבו אייטמים בנושא בתכניות "אנשים", "חי בלילה" ו"בוקר בריא".

בהתאם לסעיף 13(א)(2) לכללים, תשקיע קשת את רוב תקציב ההפקה בפועל בתכניות שבהן ישובצו הכתבות.

בהתאם לסעיף 13(א)(3) לכללים, תציין ההפקה את דבר שיתוף הפעולה התכנית, על פי אמות המידה שהותנו על ידי הרשות בעבר.

נודה לאישורכם בהקדם,

בברכה,

עדי סדרינה

מחלקת רגולציה

העתק: מירב שחר, מנהלת מחלקת רגולציה, קשת

הטלוויזיה של ישראל
mako.co.il

ראול וולנברג 12, רמת החייל | ת.ד. 58151 | ת"א 61580 טל. 03-7676000 | פקס 03-7676007

הרשות השנייה
לטלוויזיה ולרדיו
רח' בית הדפוס 20, ת"ד 3445, ירושלים, טל: 02-6556222, פקס: 02-6556287, www.rashut2.org.il

30 אפריל, 2018
סימוכין: 2018 / אפריל / נשלח

לכבוד
עדי סדרינה
מחלקת רגולציה
קשת

עדי שלום,

הנדון: <u>בקשה לשיתוף פעולה תכניתי – משרד החקלאות</u>
סימוכין: מכתבכם מתאריך 24.4.18

בהמשך לבקשתכם בנדון, הרשות מאשרת קיום שיתוף פעולה עם משרד החקלאות לצורך העלאת העיסוק בחשיבות אימוץ כבלים ומניעת המתת הכלבים בכלביות השונות, באמצעות הפקת כתבות ותכנים אשר ישולבו בתכניות "אנשים", "חי בלילה" ו"בוקר בריא" בהתאם לכלל 11(א)(1)(ז) לכללי התכניות.

שיתוף הפעולה צריך להתקיים בהתאם לכלל 11(א)(2) הקובע כי בעל הרישיון יוציא את רוב תקציב ההפקה בפועל, וכן בהתאם לכלל 11(א)(3) הקובע כי יש לציין בצורה ברורה ומפורשת את זהות הגורם עמו נעשה שיתוף הפעולה.

נבקש לקבל לידינו פירוט מועדי השידור בהם יתקיים שיתוף הפעולה האמור.

בברכה,

ורד עזרא
ראש מחלקת תכניות

העתק: מירב שחר, מנהלת מחלקת רגולציה, קשת

21 בפברואר 2018

לכבוד:
ורד עזרא
ראש מחלקת תכניות
הרשות השנייה לטלוויזיה ורדיו

ורד שלום,

הנדון: **שיתוף פעולה תכניתי עם משרד העבודה, הרווחה והשירותים החברתיים**

מיזם ההתנדבות הישראלי הוקם בשנת 2012 על ידי משרד ראש הממשלה, משרד העבודה, הרווחה והשירותים החברתיים על מנת להוביל את תשתיות ההתנדבות למען המתנדבים ולמען כלל אזרחי ישראל. המיזם מקדם אסטרטגיה בין מגדרית רחבת טווח, במטרה להרחיב ולבסס את היקף ההתנדבות והשתתפות החברתית בקרב הציבור הישראלי.
מטרתו העיקרית של מיזם ההתנדבות היא לחזק את ערך ההתנדבות בחברה הישראלית תוך העלאת המודעות לנושא, שכן הונדבות בקרב האזרחים במדינה הינה דבר מהותי לצורך קידום החברה. על-כן, פועל משרד העבודה, הרווחה והשירותים החברתיים במטרה להביא לכך שאנשים ירצו להתנדב ולתרום במסגרות שונות.

על מנת להעלות את העיסוק בחשיבותו של מיזם ההתנדבות וכן לסייע בהגברת המודעות וקידום ערך ההתנדבות בקרב החברה הישראלית, מעוניינת "קשת" לשתף פעולה עם משרד העבודה, הרווחה והשירותים החברתיים. במסגרת שיתוף הפעולה ישולבו בתכניות "אנשים", "בוקר בריא", "ערב טוב עם גיא פינס" ו"יחי בלילה".

בהתאם לסעיף 13(א)(2) לכללים, תשקיע קשת את רוב תקציב ההפקה בפועל בתכניות שבהן ישובצו הכתבות.

בהתאם לסעיף 13(א)(3) לכללים, תציין ההפקה את דבר שיתוף הפעולה התכנית, על פי אמות המידה שהותוו על ידי הרשות בעבר.

נודה לאישורכם בהקדם,

בברכה,

עדי סדרינה

מחלקת רגולציה

העתק:
מירב שחר, מנהלת מחלקת רגולציה, קשת

הטלוויזיה של ישראל
mako.co.il

ראול וולנברג 12, רמת החייל | ת.ד. 58151 | ת"א 61580 טל. 03-7676000 | פקס 03-7676007

הרשות השנייה
לטלוויזיה ולרדיו
רח' בית הדפוס 20, ת"ד 3445, ירושלים, טל: 02-6556222, פקס: 02-6556287, www.rashut2.org.il

18 מרץ, 2018
סימוכין: 2018 / מרץ / נשלח

לכבוד
עדי סדרינה
מחלקת רגולציה
קשת

עדי שלום,

הנדון: בקשה לשיתוף פעולה תכניתי – משרד העבודה, הרווחה והשירותים החברתיים
סימוכין: מכתבכם מתאריך 7.3.18

בהמשך לבקשתכם בנדון, הרשות מאשרת קיום שיתוף פעולה עם משרד העבודה, הרווחה והשירותים החברתיים לצורך העלאת העיסוק בחשיבותו של מיזם ההתנדבות הישראלי באמצעות הפקת תכנים אשר ישולבו בתכניות "אנשים", "בוקר בריא", "ערב טוב עם גיא פינס" ו"חי בלילה" בהתאם לכלל 11(א)(1)(ז) לכללי התכניות.

שיתוף הפעולה צריך להתקיים בהתאם לכלל 11(א)(2) הקובע כי בעל הזיכיון יוציא את רוב תקציב ההפקה בפועל, וכן בהתאם לכלל 11(א)(3) הקובע כי יש לציין בצורה ברורה ומפורשת את זהות הגורם עמו נעשה שיתוף הפעולה.

נבהיר, כי אישור זה אינו כולל אישור לקיום שיתוף פעולה עם רשויות מקומיות.

נבקש לקבל לידינו פירוט מועדי השידור בהם יתקיים שיתוף הפעולה האמור.

בברכה,

ורד עזרא
ראש מחלקת תכניות

העתק: מירב שחר, מנהלת רגולציה, קשת

8 במאי 2018

לכבוד:
ורד עזרא
ראש מחלקת תכניות
הרשות השנייה לטלוויזיה ורדיו

ורד שלום,

<u>הנדון: שיתוף פעולה עם עמותת עלם</u>

עמותת "עלם" הוקמה בשנת 1981, במטרה לסייע לבני נוער במצבי סיכון ומצוקה להיחלץ ממצבם ולמצוא את מקומם בחברה הישראלית. העמותה מהווה כתובת אמיתית לבני נוער במצבי סיכון ומסייעת להם להשתלב מחדש בקהילה, זאת באמצעות תכניות שונות של העמותה.

במדינת ישראל חיים כ-2.5 מיליון ילדים ובני נוער, כאשר כ-350,000 מהם במצבי סיכון ומצוקה. עמותת "עלם" הוקמה במטרה לסייע לבני הנוער במצבי הסיכון והמצוקה להיחלץ ממצבם ולמצוא את מקומם בחברה, כבוגרים וכאזרחים תורמים, עבור עצמם, עבור משפחתם ועבור החברה הישראלית.

במסגרת החינוך לסובלנות ולקבלת האחר מעוניינת קשת לשתף פעולה עם עמותת עלם, הרשומה כמלכ"ר ולהעלות לסדר היום הציבורי את נושא קבלת האחר. באמצעות שיתוף הפעולה תחשוף קשת בפני הצופים המבוגרים והצעירים את ערכה של השונות וקבלת האחר. בכוונתנו לשדר את התוכן המדובר בתכניות "בוקר בריא", "שישי בבוקר" עם גלית ויואב, "אנשים" ו"חי בלילה".

בהתאם לסעיף 13(א)(2) לכללים, תשקיע קשת את רוב תקציב ההפקה בפועל בתכניות שבהן ישובצו הכותבות.

בהתאם לסעיף 13(א)(3) לכללים, תציין ההפקה את דבר שיתוף הפעולה התכנית על פי אמות המידה שהותוו על ידי הרשות בעבר.

נודה לאישורכם בהקדם,

בברכה,

עדי סדרינה

מחלקת רגולציה

העתק: מירב שחר, מנהלת מחלקת רגולציה, קשת

הטלוויזיה של ישראל
mako.co.il

ראול וולנברג 12, רמת החייל | ת.ד. 58151 | ת"א 61580 טל. 03-7676000 | פקס 03-7676007

הרשות השנייה
לטלוויזיה ולרדיו
רח' בית הדפוס 20, ת"ד 3445, ירושלים, טל: 02-6556222, פקס: 02-6556287, www.rashut2.org.il

13 מאי, 2018
סימוכין: 2018 / מאי / נשלח

לכבוד
עדי סדרינה
מחלקת רגולציה
קשת

עדי שלום,

הנדון: בקשה לשיתוף פעולה תכניתי – עמותת עלם
סימוכין: מכתבכם מתאריך 8.5.18

בהמשך לבקשתכם בנדון, הרשות מאשרת קיום שיתוף פעולה עם עמותת עלם לצורך העלאת נושא השונות וקבלת האחר, באמצעות הפקת תכנים אשר ישולבו בתכניות "בוקר בריא", "שישי בבוקר עם גלית ויואב", "אנשים" ו"חי בלילה" בהתאם לכלל 11(א)(1)(ח) לכללי התכניות.

שיתוף הפעולה צריך להתקיים בהתאם לכלל 11(א)(2) הקובע כי בעל הזיכיון יוציא את רוב תקציב ההפקה בפועל, וכן בהתאם לכלל 11(א)(3) הקובע כי יש לציין בצורה ברורה ומפורשת את זהות הגורם עמו נעשה שיתוף הפעולה.

נבקש לקבל לידינו פירוט מועדי השידור בהם יתקיים שיתוף הפעולה האמור.

בברכה,

ורד עזרא
ראש מחלקת תכניות

העתק: מירב שחר, מנהלת רגולציה, קשת

13 במאי 2018

לכבוד:
ורד עזרא
ראש מחלקת תכניות
הרשות השנייה לטלוויזיה ורדיו

ורד שלום,

הנדון: **שיתוף פעולה עם עמותת "שערים – מגשימים יהדות ישראלית"**

עמותת "שערים – מגשימים יהדות ישראלית" הינה עמותה המעודדת את ההתחדשות היהודית. על-כן, יזמה את מיזם "שבת Unplugged", במטרה לקדם את השבת כהזדמנות לשינוי חברתי, אשר נועד לשפר את איכות חייו של הפרט ולתרום ליצירת אמון ולכידות בין קבוצות חברתיות שונות בישראל.

המיזם נועד במטרה לעודד דיון בדרכי השבת, ליצר מקום שהינו "אנפלאגד", אשר מנותק משגרת היום-יום של הישראלים – מקום שאינו בהכרח דתי, אלא אישי, חברתי ואזרחי, אלא כזה שמובדל משאר ימות השבוע. המיזם אינו עוסק במהות השבת הדתית, אלא מטרתו העיקרית היא לחבר ישראלים לשבת, ולחפש את האיחוד, כל אחד בדרכו, תוך עידוד שמירה על יום אחד בשבוע בו יש לפנות זמן לאותם דברים שאנו מפספסים במהלך השבוע – כמו בילוי עם המשפחה והחברים.

על מנת להעלות את חשיבות הנושא, מעוניינת קשת לשתף פעולה עם עמותת שערים, הרשומה כמלכ"ר (מצ"ב אישור), במסגרת שיתוף הפעולה ישולבו תכנים בתכניות "בוקר בריא", "אנשים", "ערב טוב עם גיא פינס", "אופירה וברקוביץ'" "שישי בבוקר" עם גלית ויואב, "יחי בלילה" ו"נקסט".

בהתאם לסעיף 13(א)(2) לכללים, תשקיע קשת את רוב תקציב ההפקה בפועל בתכניות שבהן ישובצו הכתבות.

בהתאם לסעיף 13(א)(3) לכללים, תציין ההפקה את דבר שיתוף הפעולה התכנית, על פי אמות המידה שהותוו על ידי הרשות בעבר.

נודה לאישורכם בהקדם,

בברכה,

עדי סדרינה

מחלקת רגולציה

העתק: מירב שחר, מנהלת מחלקת רגולציה, קשת

הטלוויזיה של ישראל
mako.co.il

ראול וולנברג 12, רמת החייל | ת.ד. 58151 | ת"א 61580 טל. 03-7676000 | פקס 03-7676007

הרשות השנייה
לטלוויזיה ולרדיו
רח' בית הדפוס 20, ת"ד 3445, ירושלים, טל: 02-6556222, פקס: 02-6556287, www.rashut2.org.il

27 מאי, 2018
סימוכין: 2018 / מאי / נשלח

לכבוד
עדי סדרינה
מחלקת רגולציה
קשת

עדי שלום,

הנדון: בקשה לשיתוף פעולה תכניתי – עמותת שערים
סימוכין: מכתבכם מתאריך 13.5.18

בהמשך לבקשתכם בנדון, הרשות מאשרת קיום שיתוף פעולה עם עמותת שערים – מגשימים יהדות ישראלית, לצורך קידום נושא השבת כהזדמנות לשינוי חברתי, לשיפור איכות חיי הפרט וליצירת אמון ולכידות בין קבוצות חברתיות שונות בישראל. שיתוף הפעולה יתקיים באמצעות הפקת תכנים אשר ישולבו בתכניות "בוקר בריא", "שישי בבוקר עם גלית ויואב", "אנשים", "נקסט", "ערב טוב עם גיא פינס", "אופירה וברקוביץ" ו"חי בלילה" בהתאם לכלל 11(א)(1)(ח) לכללי התכניות.

שיתוף הפעולה צריך להתקיים בהתאם לכלל 11(א)(2) הקובע כי בעל הזיכיון יוציא את רוב תקציב ההפקה בפועל, וכן בהתאם לכלל 11(א)(3) הקובע כי יש לציין בצורה ברורה ומפורשת את זהות הגורם עמו נעשה שיתוף הפעולה.

נבקש לקבל לידינו פירוט מועדי השידור בהם יתקיים שיתוף הפעולה האמור.

בברכה,

ורד עזרא
ראש מחלקת תכניות

העתק: מירב שחר, מנהלת רגולציה, קשת

5 בפברואר 2018

לכבוד:
ורד עזרא
ראש מחלקת תכניות
<u>הרשות השנייה לטלוויזיה ורדיו</u>

ורד שלום,

הנדון: **<u>שיתוף פעולה תכניתי עם "האגודה להתנדבות – שירות לאומי"</u>**

לאורך השנים, הוקמו מסגרות שירות שונות אשר נועדו במטרה לאפשר לצעירים וצעירות שאינם יכולים להתגייס לצבא, עקב מגבלה זו או אחרת, לתרום בדרכים חלופיות ומשמעותיות למדינה, בין אם באמצעות התנדבות במסגרות חינוכיות, רפואיות או בשירותי הרווחה.

האגודה להתנדבות הינה ארגון המתנדבים הגדול בישראל, עם מעל ל-180,000 בוגרים ו-9000 מתנדבים חדשים מדי שנה. העמותה הינה עמותה א-פוליטית, ללא כוונות רווח, אשר פועלת בכל המגזרים בישראל והאוכלוסיות בישראל, ביניהם יהודים, ערבים, בדואים, חרדים, דתיים, קשישים, עולים חדשים ועוד. האגודה הוקמה בשנת 1971 וייסדה את השירות הלאומי מתוך מטרה לאפשר לנשים צעירות, אשר מצהירות על אמונתן ובשל כך אינן יכולות להתגייס לצבא, לתרום לחברה הישראלית בשלל מסגרות. בזכות האגודה, צעירים וצעירות רבים עושים שירות לאומי עם משמעות גדולה עבורם ועבור המדינה, כאשר האגודה משלבת את הצעירים ומלווה אותם לאורך כל הדרך.

על מנת להעלות את העיסוק בחשיבותו של השירות הלאומי לשיח הציבורי, בעיקר בימים אלו, מעוניינת "קשת" לשתף פעולה עם האגודה להתנדבות (הרשומה כמלכ"ר, מצ"ב אישור). במסגרת שיתוף הפעולה ישולבו בתכניות "אנשים" ו"חי בלילה".

בהתאם לסעיף 13(א)(2) לכללים, תשקיע קשת את רוב תקציב ההפקה בפועל בתכניות שבהן ישובצו הכתבות.

בהתאם לסעיף 13(א)(3) לכללים, תציין ההפקה את דבר שיתוף הפעולה התכנית, על פי אמות המידה שהותוו על ידי הרשות בעבר.

נודה לאישורכם בהקדם,
בברכה,

עדי סדרינה
מחלקת רגולציה

העתק:
מירב שחר, מנהלת מחלקת רגולציה, קשת

הרשות השנייה
לטלוויזיה ולרדיו
רחי בית הדפוס 20, ת"ד 3445, ירושלים, טל: 02-6556222, פקס: 02-6556287, www.rashut2.org.il

7 פברואר, 2018
סימוכין: 2018 / פברואר / נשלח

לכבוד
עדי סדרינה
מחלקת רגולציה
קשת

עדי שלום,

הנדון: בקשה לשיתוף פעולה תכניתי – האגודה להתנדבות – שירות לאומי
סימוכין: מכתבכם מתאריך 5.2.18

בהמשך לבקשתכם בנדון, הרשות מאשרת קיום שיתוף פעולה עם האגודה להתנדבות – שירות לאומי לצורך העלאת העיסוק בחשיבותו של השירות הלאומי לשיח הציבורי באמצעות הפקת תכנים אשר ישולבו בתכניות "אנשים" ו"חי בלילה" בהתאם לכלל 11(א)(1)(ח) לכללי התכניות.

שיתוף הפעולה צריך להתקיים בהתאם לכלל 11(א)(2) הקובע כי בעל הזיכיון יוציא את רוב תקציב ההפקה בפועל, וכן בהתאם לכלל 11(א)(3) הקובע כי יש לציין בצורה ברורה ומפורשת את זהות הגורם עמו נעשה שיתוף הפעולה.

נבקש לקבל לידינו פירוט מועדי השידור בהם יתקיים שיתוף הפעולה האמור.

בברכה,

ורד עזרא
ראש מחלקת תכניות

העתק: מירב שחר, מנהלת רגולציה, קשת

הרשות השנייה
לטלוויזיה ולרדיו
רח' בית הדפוס 20, ת"ד 3445, ירושלים, טל: 02-6556222, פקס: 02-6556287, www.rashut2.org.il

הלשכה המשפטית

ירושלים, לי שבט, תשע"ט
5 פברואר, 2018

לכבוד
איתמר ב"ז
"העין השביעית"

שלום רב,

הנדון: **בקשה לפי חוק חופש המידע - שיתופי פעולה הפקתיים**

במענה לפנייתך לפי חוק חופש המידע, התשנ"ח-1998 (להלן: "**החוק**") ולמכתבי מיום 6.12.18, הריני להשיבך כדלקמן:

1. בבקשה שבנדון נתבקשה הרשות למסור לעיונך מידע הכולל את רשימת הגופים הממשלתיים והמלכרי"ם שקיבלו היתרים לשיתוף פעולה לפי סעיפים 13ז ו13ח בכללי הרשות השנייה לטלוויזיה ולרדיו (שידורי תוכניות טלוויזיה בידי בעל זיכיון), התש"ע-2009 (להלן- "**כללי התוכניות**"), לתקופה שמחודש יולי 2015 ועד חודש יולי 2018, לצד פירוט של ההיתרים הספציפים.

2. בהתאם להוראות סעיף 13(א) לחוק חופש המידע, תשנ"ח-1998 (להלן - "**החוק**"), פניתי אל צדדי ג' הרלוואנטיים לקבלת עמדתם בנדון. לאחר דיון והחלטה בעניין רצ"ב המסמכים הרלוואנטיים לפנייתך הנמצאים ברשותנו.

3. יצוין, כי בהתאם לעמדת "קשת" הושחרו, בשלב זה, שמות תכניות הטלוויזיה במהלכן שולבו התכנים וזאת עד למיצוי ההליכים העומדים לרשותם בהתאם להוראות סעיף 13(ג) לחוק.

בברכה,
כ/רויטל קדם
אופיר ביתן, עו"ד
הממונה על חופש המידע
והיועץ המשפטי בפועל

העתק: מר ניר שויקי, מנכ"ל בפועל, הרשות השנייה
עו"ד רויטל קדם, הלשכה המשפטית, הרשות השנייה

1 בדצמבר 2015

לכבוד:
ורד עזרא
ראש מחלקת תכניות
הרשות השנייה לטלוויזיה ורדיו

ורד שלום,

הנדון: **שיתוף פעולה תכניתי עם עמותת "איחוד הצלה"**

בימים אלו של הסלמה בתקריות אלימות ובאירועי טרור שונים, ישנה חשיבות רבת מעלה לקיומה של עזרה ראשונה שתפעל במתכונת חירום ותהיה זמינה ככל הניתן לספק מענה מהיר ואיכותי לנפגעים.

עמותת "איחוד הצלה" מספקת את הצורך שתואר מעלה ועושה זאת יותר ויותר בימים אלה בהם האלימות גואה. בכל עיר או ישוב בהם קיים סניף מקומי של "איחוד הצלה" מגישים החובשים המתנדבים בארגון, סיוע רפואי לחולים ולפצועים הזקוקים לטיפול וסיוע רפואי מיידי, בין השאר באירועי חירום כגון התקפי לב, תאונות דרכים, פיגועי טרור, וכל זאת עד אשר מגיע האמבולנס המפנה את החולים/הפצועים לבית החולים.

על מנת להביא לידיעת הצופים ולהגדיל את חשיפת פעילות העמותה, במטרה לגייס מתנדבים, מעוניינת קשת לשתף פעולה עם עמותת "איחוד הצלה" (הרשומה כמלכ"ר, מצורף אישור מלכ"ר). במסגרת שיתוף הפעולה ישולבו תכנית בתכניות [redacted].

בהתאם לסעיף 13(א)(2) לכללים, תשקיע קשת את רוב תקציב ההפקה בפועל בתכניות שבהן ישובצו הכתבות.

בהתאם לסעיף 13(א)(3) לכללים, תציין ההפקה את דבר שיתוף הפעולה התכנית, על פי אמות המידה שהותוו על ידי הרשות בעבר.

נודה לאישורכם בהקדם,

בברכה,

ויקי ברדה
מחלקת רגולציה

העתק:
אפרת לאור, ראש אגף פרסומות, הרשות השנייה
טלי גורן, סמנכ"ל רגולציה ותקשורת, קשת
מירב שחר, מנהלת מחלקת רגולציה, קשת

הרשות השנייה
לטלוויזיה ולרדיו
רח' בית הדפוס 20, ת"ד 3445, ירושלים, טל: 02-6556222, פקס: 02-6556287, www.rashut2.org.il

2 דצמבר, 2015
סימוכין: 2015 /נובמבר / נשלח

לכבוד
ויקי ברדה
מחלקת רגולציה
קשת

ויקי שלום,

הנדון: בקשה לשיתוף פעולה תכניתי –עמותת "איחוד והצלה"
סימוכין: מכתבכם מתאריך 1.12.15

בהמשך לבקשתכם בנדון, הרשות מאשרת קיום שיתוף פעולה עם עמותת "איחוד והצלה" [redacted] בהפקת תכנים אשר ישולבו בתכניות [redacted] בהתאם לכלל 13(א)(1)(ח) לכללי התכניות.

שיתוף הפעולה צריך להתקיים בהתאם לכלל 13(א)(2) הקובע כי בעל הזיכיון יוציא את רוב תקציב ההפקה בפועל, וכן בהתאם לכלל 13(א)(3) הקובע כי יש לציין בצורה ברורה ומפורשת את זהות הגורם עמו נעשה שיתוף הפעולה.

נבקש לקבל לידינו פירוט מועדי השידור בהם יתקיים שיתוף הפעולה האמור.

בברכה,

ורד עזרא
ראש מחלקת תכניות

העתק: טלי גורן, סמנכ"ל רגולציה ותקשורת, "קשת"
מירב שחר, מנהלת רגולציה, "קשת"
אפרת לאור, ראש מחלקת פרסומות, הרשות השנייה

28 באוקטובר 2015

לכבוד:
ורד עזרא
ראש מחלקת תכניות
הרשות השנייה לטלוויזיה ורדיו

הנדון: **שיתוף פעולה עם עמותת "עולים ביחד"**

עולי אתיופיה חווים חבלי קליטה לא פשוטים במדינת ישראל, ההפגנות בחודש מאי האחרון הציגו היטב את ייאושם של בני העדה, אז יצאו אלפים לרחובות והפגינו למען שוויון ושיפור מצבם בישראל.

עמותת "עולים ביחד" היא עמותה שמטרתה לקדם שילוב מלא של קהילת יוצאי אתיופיה ברקמת החיים בישראל, בתחומי התעסוקה, המגורים, החינוך והחיים החברתיים. כדי לקדם את מטרות העמותה, "עולים ביחד" פועלת במטרה שאקדמאים יוצאי אתיופיה, יהיו בעלי חוסן מקצועי, כלכלי ואישי, ישמשו מודלים לחיקוי, יהוו קבוצת מנהיגות בקרב הקהילה האתיופית, ויהיו חלק בלתי נפרד מההנהגה הכלכלית והחברתית של ישראל.

העמותה מפעילה מספר תכניות ובעזרת מנהלים בכירים במשק אשר מתנדבים בעמותה יוצרת את התשתית והתמיכה הנדרשת לשילוב אופטימלי של בוגרי התכנית בתפקידים בכירים במגזר הציבורי והפרטי בישראל.

במסגרת הרצון להוביל לשינוי תפיסתי ולהעצמת הקהילה האתיופית מול הציבור הרחב בנוסף לרצון להוות מקור השראה לצעירים אתיופים, מעוניינת קשת לשתף פעולה עם העמותה (הרשומה כמלכ"ר) ולהעלות לסדר היום את הנושאים לעיל.

שיתוף הפעולה בין קשת לעמותה בא להבליט את המרכיבים החיוביים של העדה האתיופית וליצור שינוי תפיסתי ברמה התקשורתית, בתקווה ששינוי תפיסתי יוביל לשינוי חברתי. תוכן השת"פ יכלול תכנים אודות פעילות ותכניות העמותה בצד סיפורי הצלחה ישראליים של בני העדה שמטרתם להעביר מסר חיובי ומחזק אודות הקהילה. אנו בטוחים כי באמצעות התכנים שישודרו יקבל הנושא חשיפה רחבה ואפקטיבית ויוביל לשינוי המיוחל.

בכוונתנו לשדר את התוכן המדובר בתכנית [redacted]

בהתאם לסעיף 13(א)(2) לכללים, תשקיע קשת את רוב תקציב ההפקה בפועל בתכניות שבהן ישובצו הכתבות.

בהתאם לסעיף 13(א)(3) לכללים, תציין ההפקה את דבר שיתוף הפעולה התכנית, על פי אמות המידה שהותוו על ידי הרשות בעבר.

נודה לאישורכם בהקדם.

בברכה,

מירב שחר
מנהלת מחלקת רגולציה

העתק:
אופיר רייכמן, ראש אגף טלוויזיה, הרשות השנייה
אפרת לאור, ראש מחלקת פרסומות, הרשות השנייה
טלי גורן, סמנכ"ל רגולציה ותקשורת, קשת

הרשות השנייה
לטלוויזיה ולרדיו
רח' בית הדפוס 20, ת"ד 3445, ירושלים, טל: 02-6556222, פקס: 02-6556287, www.rashut2.org.il

2 נובמבר, 2015
סימוכין: 2015 /נובמבר / נשלח

לכבוד
מירב שחר
מחלקת רגולציה
קשת

מירב שלום,

הנדון: בקשה לשיתוף פעולה תכניתי –עמותת "זיכרון מנחם" ועמותת "עולים ביחד"
סימוכין: מכתבכם מתאריך 28.10.15, 29.10.15

בהמשך לבקשותיכם בנדון, הרשות מאשרת קיום שיתוף פעולה עם עמותת "זיכרון מנחם" ועם עמותת "עולים ביחד" בהפקת תכנים אשר ישולבו בתכניות [redacted], [redacted] ו[redacted] בהתאם לכלל 13(א)(1)(ח) לכללי התכניות.

שיתוף הפעולה צריך להתקיים בהתאם לכלל 13(א)(2) הקובע כי בעל הזיכיון יוציא את רוב תקציב ההפקה בפועל, וכן בהתאם לכלל 13(א)(3) הקובע כי יש לציין בצורה ברורה ומפורשת את זהות הגורם עמו נעשה שיתוף הפעולה.

נבקש לקבל לידינו פירוט מועדי השידור בהם יתקיימו שיתופי הפעולה האמורים.

בברכה,

ורד עזרא
ראש מחלקת תכניות

העתק: טלי גורן, סמנכ"ל רגולציה ותקשורת, "קשת"
ויקי ברדה, מחלקת רגולציה, הרשות השנייה
אפרת לאור, ראש מחלקת פרסומות, הרשות השנייה

7 יולי 2015

לכבוד:
ורד עזרא
ראש מחלקת תכניות
<u>הרשות השנייה לטלוויזיה ורדיו</u>

ורד שלום,

הנדון: **<u>שיתוף פעולה תוכני עם מדעטק</u>**

תריסר ישראלים זכו עד כה בפרס נובל, מחציתם בתחומים מדעיים שונים. על פני השטח, ישראל היא מהמדינות המבטיחות בעולם בכל הקשור לפיתוח המדע והטכנולוגיה. עם זאת, בשנים האחרונות ניתן לראות מגמה מדאיגה של ירידה בכמות התלמידים הזכאים לבגרויות במקצועות המדעיים. ב-2010 רק כ-8% בלבד מכלל תלמידי י"ב ניגשו לבגרויות במקצועות מדעיים.

על מנת לעודד העניין בתחומים הטכנולוגיים והמדעיים, נפתח במדעטק פרויקט חדש המציג שילוב של מדע וטכנולוגיה בצורה מעניינת ונגישה לילדים ובני נוער. הפרויקט מציג את הצינורות הנמצאים בעולמנו בצורה חווייתית ונגישה, המשלבת אמצעים ויזואליים וטכנולוגיים. הפרויקט עובר ב-6 "צינורות", כל צינור מעולם אחר: עולם הצומח, עולם התעשייה, עולם החי, עולם התקשורת והמידע, עולם איתני הטבע ועולם החלל. בכל אחד מהתחומים ניתנים הסברים ודוגמאות להשפעה ולשימוש הפעולות על חיי היום יום.

כידוע, חוסר העניין במקצועות הטכנולוגיים-מדעיים מתחיל בגילאים צעירים. כיום, אין בבתי הספר מענה מספק בכל הקשור לפיתוח החשיבה הלוגית-מדעית הנדרשת למקצועות אלו. רבים טועים לחשוב כי עצם העובדה שילדינו מבלים שעות רבות מול מכשירים טכנולוגים מסייעת להם בלימודי הטכנולוגיה והמחשבים. אך המציאות רחוקה מכך, ובפועל הילדים מפעילים משחקים דיגיטליים או יישומי מחשב, והם כלל אינם מודעים לתהליך החשיבה שעמד בבסיס הפיתוח של החומרה. מכן, שהעלאת שאלות שיסיעו בפיתוח החשיבה המדעית-טכנולוגית בפני הדור הצעיר הינו ערך עליון.

במסגרת שיתוף הפעולה, יוצגו כתבות שמטרתן להנגיש את עולמות המדע השונים של [redacted] הפרויקט ויתראיינו יזמי הפרויקט. הכתבות יוצגו במסגרת התכניות [redacted] ו-[redacted].

בהתאם לסעיף 13(א)(2) לכללי התכניות, "קשת" תשקיע את רוב תקציב ההפקה בפועל בתכניות בהן ישובצו תכניות.

בהתאם לסעיף 13(א)(3) לכללי התכניות, תציין ההפקה את דבר שיתוף הפעולה בתכנית, על פי אמות המידה שהותרו על ידי הרשות בעבר.

בברכה,
טל מויסה
מחלקת רגולציה

העתק:
אפרת לאור, ראש מחלקת פרסומות, הרשות השנייה
טלי גורן, סמנכ"לית רגולציה ותקשורת, קשת
מירב שחר, מנהלת מחלקת רגולציה, קשת

הרשות השנייה
לטלוויזיה ולרדיו
רח' בית הדפוס 20, ת"ד 3445, ירושלים, טל: 02-6556222, פקס: 02-6556287, www.rashut2.org.il

13 יולי, 2015
סימוכין: 2015 / יולי / נשלח

לכבוד
טל מויסה
מחלקת רגולציה
קשת

טל שלום,

הנדון: בקשה לשיתוף פעולה תכניתי – מדעטק
סימוכין: מכתבכם מתאריך 7.7.15

בהמשך לבקשתכם בנדון, הרשות מאשרת קיום שיתוף פעולה עם המדעטק בהפקת תכנים אשר ישולבו בתכניות [redacted], בהתאם לכלל 13(א)(1)(ח) לכללי התכניות.

שיתוף הפעולה צריך להתקיים בהתאם לכלל 13(א)(2) הקובע כי בעל הזיכיון יוציא את רוב תקציב ההפקה בפועל, וכן בהתאם לכלל 13(א)(3) הקובע כי יש לציין בצורה ברורה ומפורשת את זהות הגורם עמו נעשה שיתוף הפעולה.

נבקש לקבל לידינו פירוט מועדי השידור בהם יתקיים שיתוף הפעולה האמור.

בברכה,

ורד עזרא
ראש מחלקת תכניות

העתק: טלי גורן, סמנכ"ל רגולציה ותקשורת, "קשת"
מירב שחר, מנהלת מחלקת רגולציה, "קשת"
אופיר רייכמן, ראש אגף טלוויזיה, הרשות השנייה

28 בדצמבר 2015

לכבוד:
ורד עזרא
ראש מחלקת תכניות
<u>הרשות השנייה לטלוויזיה ורדיו</u>

ורד שלום,

הנדון: **<u>שיתוף פעולה תכניתי עם משרד הכלכלה</u>**

מנתונים שפורסמו ב-The Marker ביוני השנה:

"יחצי מיליון עסקים קטנים ובינוניים בישראל מהווים את לב העולם העסקי ומייצרים כ-45% מהתמ"ג במשק. **אולם, כ-41 אלף מהם נסגרים מדי שנה, ואלה ששורדים, נמצאים ברובם במלחמת קיום תמידית ובשגרה שוחקת.** מדי שנה נפתחים עשרות אלפי עסקים חדשים, ומצטרפים אל מעגל הקסמים הזה".

משרד הכלכלה פועל על מנת לעצור את מעגל זה ולסייע ליזמים ובעלי עסקים, לצמוח, לשפר את ביצועי העסק והצלחתו בענף בו הוא פועל, זאת באמצעות הדרכות וקורסים, תכניות סיוע וכן ייעוץ וליווי עסקי.

על מנת לעורר מודעות בקרב בעלי עסקים לאופציות הפתוחות בפניהם, וכן במטרה להעלות לסדר היום של הצופים את חשיבותו של כוח כלכלי זה לאיתנותה של מדינת ישראל, מעוניינת קשת לשתף פעולה עם משרד הכלכלה. במסגרת שיתוף הפעולה ישולבו תכנים בתכנית [redacted] התכנית תעסוק בקושי של בעלי עסקים קטנים ובינונים, בין השאר מהפריפריה, להצליח במלחמת הקיום התמידית בה הם נתונים.

בהתאם לסעיף 13(א)(2) לכללים, תשקיע קשת את רוב תקציב ההפקה בפועל בתכניות שבהן ישובצו הכתבות.

בהתאם לסעיף 13(א)(3) לכללים, תציין ההפקה את דבר שיתוף הפעולה התכנית, על פי אמות המידה שהותוו על ידי הרשות בעבר.

נודה לאישורכם בהקדם,

בברכה,

ויקי ברדה
מחלקת רגולציה

העתק:
אפרת לאור, ראש אגף פרסומות, הרשות השנייה
טלי גורן, סמנכ"ל רגולציה ותקשורת, קשת
מירב שחר, מנהלת מחלקת רגולציה, קשת

הרשות השנייה
לטלוויזיה ולרדיו
רחי בית הדפוס 20, ת"ד 3445, ירושלים, טל: 02-6556222, פקס: 02-6556287, www.rashut2.org.il

29 דצמבר, 2015
סימוכין: 2015 / דצמבר / נשלח

לכבוד
ויקי ברדה
מחלקת רגולציה
קשת

ויקי שלום,

הנדון: בקשה לשיתוף פעולה תכניתי – משרד הכלכלה
סימוכין: מכתבכם מתאריך 28.12.15

בהמשך לבקשתכם בנדון, הרשות מאשרת קיום שיתוף פעולה עם משרד הכלכלה, להעלאת המודעות בקרב בעלי עסקים לאופציות הפתוחות בפניהם, באמצעות הפקת תכנים אשר ישולבו בתכנית חדשה שתעסוק בנושא זה כפי שפורט במכתבכם ובהתאם לכלל 13(א)(1)(ז) לכללי התכניות.

שיתוף הפעולה צריך להתקיים בהתאם לכלל 13(א)(2) הקובע כי בעל הזיכיון יוציא את רוב תקציב ההפקה בפועל, וכן בהתאם לכלל 13(א)(3) הקובע כי יש לציין בצורה ברורה ומפורשת את זהות הגורם עמו נעשה שיתוף הפעולה.

נבקש לקבל לידינו פירוט מועדי השידור בהם יתקיים שיתוף הפעולה האמור.

בברכה,

ורד עזרא
ראש מחלקת תכניות

העתק: טלי גורן, סמנכ"ל רגולציה ותקשורת, "קשת"
מירב שחר, מנהלת רגולציה," קשת"
אפרת לאור, ראש מחלקת פרסומות, הרשות השנייה

14 בדצמבר 2015

לכבוד:
ורד עזרא
ראש מחלקת תכניות
הרשות השנייה לטלוויזיה ורדיו

ורד שלום,

הנדון: **שיתוף פעולה תכניתי עם עמותת "מתנת חיים"**

הקושי במציאת תורמי איברים בארץ הינו עדיין קושי מהותי ומדאיג עבור קהילת החולים הזקוקים להן. זמן ההמתנה של חולים להשתלות הוא פעמים רבות עניין של חיים ומוות כך שגם בישראל 2015 - זמני ההמתנה הארוכים להשתלות, דנים חולים רבים לחיים לא פשוטים בהמתנה לתרומה ואף במקרים שונים לסיום חייהם עקב הסתבכות המחלה.

עמותת "מתנת חיים" הוקמה בדיוק מסיבות אלה, ומטרתה לסייע לקהילת החולים הממתינים להשתלת כליה ולקצר את זמן ההמתנה הארוך. העמותה מסייעת במציאות תורמי כליה מתנדבים, אלטרואיסטים, לאנשים הזקוקים להשתלת כליה, זאת מבלי שתהיה היכרות מוקדמת בין האדם התורם לבין האדם הזקוק לתרומה ומבלי שיקבלו כל תמורה שהיא.

מ-2009, השנה בה הוקמה, ועד היום, הצליחה להוביל העמותה ל-250 השתלות כליה מתורמים אלטרואיסטים וכל זאת במטרה להפוך את ישראל למדינה הראשונה בעולם שבה אין כלל רשימת המתנה להשתלת כליה.

על מנת לעורר מודעות לנושא ההשתלות האלטרואיסטיות, ובמטרה להעלות לסדר היום את נושא רשימת ההמתנה הארוכה להשתלות בארץ, מעוניינת קשת לשתף פעולה עם עמותת "מתנת חיים" (הרשומה כמלכ"ר, מצורף אישור מלכ"ר). במסגרת שיתוף הפעולה ישולבו תכנים בתכניות [redacted]

בהתאם לסעיף 13(א)(2) לכללים, תשקיע קשת את רוב תקציב ההפקה בפועל בתכניות שבהן ישובצו הכתבות.

בהתאם לסעיף 13(א)(3) לכללים, תציין ההפקה את דבר שיתוף הפעולה התכנית, על פי אמות המידה שהותוו על ידי הרשות בעבר.

נודה לאישורכם בהקדם,

בברכה,

ויקי ברדה
מחלקת רגולציה

העתק:
אפרת לאור, ראש אגף פרסומות, הרשות השנייה
טלי גורן, סמנכ"ל רגולציה ותקשורת, קשת
מירב שחר, מנהלת מחלקת רגולציה, קשת

קשת
הטלוויזיה של ישראל
mako.co.il

ראול וולנברג 12, רמת החייל | ת.ד. 58151 | ת"א 61580 טל. 03-7676000 | פקס 03-7676007

הרשות השנייה
לטלוויזיה ולרדיו
רח' בית הדפוס 20, ת"ד 3445, ירושלים, טל: 02-6556222, פקס: 02-6556287, www.rashut2.org.il

22 דצמבר, 2015
סימוכין: 2015 /דצמבר / נשלח

לכבוד
ויקי ברדה
מחלקת רגולציה
קשת

ויקי שלום,

הנדון: <u>בקשה לשיתוף פעולה תכניתי –עמותת "מתנת חיים"</u>
סימוכין: מכתבכם מתאריך 14.12.15

בהמשך לבקשתכם בנדון, הרשות מאשרת קיום שיתוף פעולה עם עמותת "מתנת חיים" בהפקת תכנים אשר ישולבו בתכנית [redacted], בהתאם לכלל 13(א)(1)(ח) לכללי התכניות.

שיתוף הפעולה צריך להתקיים בהתאם לכלל 13(א)(2) הקובע כי בעל הזיכיון יוציא את רוב תקציב ההפקה בפועל, וכן בהתאם לכלל 13(א)(3) הקובע כי יש לציין בצורה ברורה ומפורשת את זהות הגורם עמו נעשה שיתוף הפעולה.

נבקש לקבל לידינו פירוט מועדי השידור בהם יתקיים שיתוף הפעולה האמור.

בברכה,

ורד עזרא
ראש מחלקת תכניות

העתק: טלי גורן, סמנכ"ל רגולציה ותקשורת, "קשת"
מירב שחר, מנהלת רגולציה, "קשת"
אפרת לאור, ראש מחלקת פרסומות, הרשות השנייה

20 ביולי 2016

לכבוד:
אופיר רייכמן
ראש אגף טלוויזיה
<u>הרשות השנייה לטלוויזיה ורדיו</u>

אופיר שלום,

הנדון: **<u>שיתוף פעולה תכניתי עם רשת אורט ישראל</u>**

השכלה וחינוך חשובים לתהליך בו תלמידים מגבשים תפיסות עולם ומודעות חברתית. החינוך מסייע לבנות ולעצב את ההון האנושי העתידי של המדינה תוך מימוש הפוטנציאל הטמון בו. לצורך כך, על מערכת החינוך לספק כלים לימודיים החל מהענקת ידע שישמש את התלמידים בחייהם הבוגרים, חינוך לערכים ולקודי ההתנהגות המקובלים בחברה ויצירת שוויון הזדמנויות בקרב התלמידים.

מידי שנה עוברים בתי הספר במערכת החינוך רפורמות, המהוות מנוף להתחדשות מתמדת. מטרתן של רפורמות אלו, הן לשפר את איכות ורמת החינוך הניתן לתלמידים, לאפשר להם להגיע להישגים גבוהים ולהוביל אותם להשתלבות טובה יותר בחברה.

לקראת פתיחת שנת הלימודים הקרובה, ולצורך בחינת הרפורמות שהוטמעו או שאינן מוטמעות במערכת החינוך , מעוניינת קשת לשתף פעולה עם רשת אורט ישראל. מטרת שיתוף הפעולה הוא לעורר מודעות בקרב הצופים לשינויים המתקיימים במערכת החינוך, וכן להעלות על סדר היום דרכים לשיפור וקידום החינוך.

במסגרת שיתוף הפעולה ישולבו תכנים בתכניות [redacted], [redacted] ו-[redacted].

בהתאם לסעיף 13(א)(2) לכללים, תשקיע קשת את רוב תקציב ההפקה בפועל בתכניות שבהן ישובצו הכתבות.

בהתאם לסעיף 13(א)(3) לכללים, תציין ההפקה את דבר שיתוף הפעולה התכנית, על פי אמות המידה שהותוו על ידי הרשות בעבר.

נודה לאישורכם בהקדם,

בברכה,

מירב שחר
מנהלת מחלקת רגולציה

העתק:
ורד עזרא, ראש מחלקת תכניות, הרשות השנייה
אפרת לאור, ראש אגף פרסומות, הרשות השנייה
טלי גורן, סמנכ"ל רגולציה ותקשורת, קשת

קשת
הטלוויזיה של ישראל
mako.co.il

ראול וולנברג 12, רמת החייל | ת.ד. 58151 | ת"א 61580 טל. 03-7676000 | פקס 03-7676007

הרשות השנייה
לטלוויזיה ולרדיו
רחי בית הדפוס 20, ת"ד 3445, ירושלים, טל: 02-6556222, פקס: 02-6556287, www.rashut2.org.il

26 ביולי 2016
סימוכין: 26072016

אגף טלוויזיה

לכבוד
מרב שחר
מנהלת מחלקת רגולציה
קשת

שלום רב,

הנדון: <u>בקשה לשיתוף פעולה תכניתי – 'אורט ישראל'</u>
סימוכין: מכתבכם מתאריך 20.07.2016

בהמשך לבקשתכם בנדון, הרשות מאשרת קיום שיתוף פעולה עם רשת 'אורט ישראל' בהפקת תכנים אשר ישולבו בתכניות [redacted], [redacted], ו-[redacted], וזאת בהתאם לכלל 13(א)(1)(ז) לכללי התכניות, ועל פי המוצהר במכתבכם שבסימוכין.

שיתוף הפעולה צריך להתקיים בהתאם לכלל 13(א)(2) הקובע כי בעל הזיכיון יוציא את רוב תקציב ההפקה בפועל, וכן בהתאם לכלל 13(א)(3) הקובע כי יש לציין בצורה ברורה ומפורשת את זהות הגורם עמו נעשה שיתוף הפעולה.

יש לוודא כי החשיפה המוענקת לגופים הנ"ל בתכניות לא תעמוד בניגוד לכלל 9 לכללי האתיקה בפרסומות, כך שאופן הצגתם ישתלב בטבעיות בתכנית תוך הימנעות מחשיפתם וקידומם באופן בוטה.

יש לעדכן את הרשות מבעוד מועד על מועדי שידור התכנים שהופקו במסגרת השת"פ בתכניות הנ"ל.

בברכה,

אופיר רייכמן
ראש אגף טלוויזיה

העתק:
עידן אור, סמנכ"ל תוכן, הרשות השנייה
עו"ד הילה שמיר, היועצת המשפטית, הרשות השנייה
ורד עזרא, ראש מחלקת תכניות, הרשות השנייה
אפרת לאור, ראש מחלקת פרסומות, הרשות השנייה
עו"ד מיכל גרוס, הלשכה המשפטית, הרשות השנייה

11 במאי 2016

לכבוד:

ורד עזרא
ראש מחלקת תכניות
הרשות השנייה לטלוויזיה ורדיו

אופיר רייכמן
ראש אגף טלוויזיה
הרשות השנייה לטלוויזיה ורדיו

ורד ואופיר שלום,

הנדון: **שיתוף פעולה תכניתי - התכנית הלאומית למצוינות באנגלית (תלמ"א)**

בחברה הגלובלית בה אנו חיים, לימוד וידיעת השפה האנגלית ברמה גבוהה היא חיונית וחשובה יותר מאי פעם. בישראל לימודי האנגלית מתחילים לרוב בכיתה ג' ונמשכים עד כיתה י"ב, רמת האנגלית אותה ירכוש הילד, תשפיע על תחומים רבים בחייו הבוגרים, המסלולים האקדמיים שיבחר ללכת בהם, המקצועות בהם יתאפשר לו לעסוק, החברות בהן יוכל לעבוד והמקומות אליהם ייסע לטייל.

התכנית הלאומית למצוינות באנגלית (תלמ"א) הינה תכנית לילדים בכיתות ג'-ה' המעניקה הזדמנות חינוכית אמיתית ומעמיקה ללמוד אנגלית באופן חוויתי. מטרת הפרויקט היא העלאת ביטחון התלמידים כאשר הם מדברים אנגלית, תוך צמצום הפערים של תלמידים חלשים וקידום תלמידים חזקים.

התכנית, הינה פרי יוזמתן של קרן שוסטרמן וקרן שטיינהרדט, ופועלת בחופשת הקיץ במסגרת "בתי הספר של החופש הגדול" של משרד החינוך. תלמ"א מביאה מורים לאנגלית מרחבי העולם ללמד תלמידים אנגלית לצד מורים ישראלים, בדגש על תלמידים מהפריפריה הישראלית ומהמגזר החרדי.

במסגרת שיתוף פעולה זה, ברצוננו לשדר כתבות/פינות בתכניות [redacted] ו[redacted] עם מנהלי התכנית, גורמים בקרנות המממנות את הפעילות והמורים הלוקחים בה חלק.

בהתאם לסעיף 13(א)(2) לכללים, תשקיע קשת את רוב תקציב ההפקה בפועל בתכניות שבהן ישובצו הסרטונים.

בהתאם לסעיף 13(א)(3) לכללים, תציין ההפקה את דבר שיתוף הפעולה התכנית, על פי אמות המידה שהותוו על ידי הרשות בעבר.

נודה לאישורכם בהקדם,

בברכה,
ויקי ברדה
מחלקת רגולציה

העתק:
אפרת לאור, ראש מחלקת פרסומות, הרשות השנייה
טלי גורן, סמנכ"ל רגולציה ותקשורת, קשת
מירב שחר, מנהלת מחלקת רגולציה, קשת

הרשות השנייה
לטלוויזיה ולרדיו
רח' בית הדפוס 20, ת"ד 3445, ירושלים, טל: 02-6556222, פקס: 02-6556287, www.rashut2.org.il

16 במאי 2016
סימוכין: 16052016

אגף טלוויזיה

לכבוד
ויקי ברדה
מחלקת רגולציה
קשת

שלום רב,

הנדון: בקשה לשיתוף פעולה תכניתי – 'התכנית הלאומית למצויינות באנגלית'
סימוכין: מכתבכם מתאריך 11.05.2016

בהמשך לבקשתכם בנדון, הרשות מאשרת קיום שיתוף פעולה עם 'התכנית הלאומית למצויינות באנגלית' והוגפים השותפים בה (קרן שוסטרמן, קרן שטיינהרדט, ומשרד החינוך), בהפקת תכנים אשר ישולבו בתכניות [redacted] ו-[redacted], וזאת בהתאם לכלל 13(א)(1)(ז) לכללי התכניות, ועל פי המוצהר במכתבכם שבסימוכין.

שיתוף הפעולה צריך להתקיים בהתאם לכלל 13(א)(2) הקובע כי בעל הזיכיון יוציא את רוב תקציב ההפקה בפועל, וכן בהתאם לכלל 13(א)(3) הקובע כי יש לציין בצורה ברורה ומפורשת את זהות הגורם עמו נעשה שיתוף הפעולה.

יש לוודא כי החשיפה המוענקת לגופים הנ"ל בתכניות לא תעמוד בניגוד לכלל 9 לכללי האתיקה בפרסומות, כך שאופן הצגתם ישתלב בטבעיות בתכנית תוך הימנעות מחשיפתם וקידומם באופן בוטה.

בברכה,

אופיר רייכמן
ראש אגף טלוויזיה

העתק:

מירב שחר, מנהלת מח' רגולציה, קשת
עידן אור, סמנכ"ל תוכן, הרשות השנייה
עו"ד הילה שמיר, היועצת המשפטית, הרשות השנייה
ורד עזרא, ראש מחלקת תכניות, הרשות השנייה
אפרת לאור, ראש מחלקת פרסומות, הרשות השנייה
עו"ד מיכל גרוס, הלשכה המשפטית, הרשות השנייה

4 באפריל 2016

לכבוד:
ורד עזרא
ראש מחלקת תכניות
<u>הרשות השנייה לטלוויזיה ורדיו</u>

ורד שלום,

הנדון: **<u>שיתוף פעולה תכניתי – עידוד רכישת מוצרי "כחול-לבן"</u>**

תהליכי גלובליזציה מואצים שהתרחשו בעשור האחרון, מאפשרים למדינות מתפתחות לייצר מוצרים במחירים זולים, ולאחר מכן לייבא או לרכוש אותם דרך האינטרנט. בעוד תחרות היא דבר מבורך, במקרים רבים התוצאה היא פגיעה בעקיפין באינטרס הלאומי והחברתי.

למוצרים המיוצרים ונמכרים בארצות מוצאם יש יתרונות משמעותיים שהצרכן אינו תמיד מודע אליהם: הם מותאמים לטעמו ולצרכיו של הקהל המקומי, מחזקים את תחושת הגאווה הלאומית, ממריצים את הייצור המקומי, מסייעים להגדלת מספר מקומות העבודה במשק תוך צמצום האבטלה ושדרוג רמת החיים של האזרחים. ואכן, מבדיקה שערך משרד הכלכלה נמצא כי תוספת קניות בשווי של מיליארד שקל מתוצרת הארץ, יוצרת כ-3,000 מקומות עבודה חדשים במשק.

משרד הכלכלה פועל בשנים האחרונות להגברת הצריכה המקומית על-ידי הקהל המקומי בעזרת "מטה כחול-לבן". המטרה אינה לקנות מוצר ישראלי רק בגלל שהוא מיוצר בישראל, אלא לקחת בחשבון בעת הקנייה לא רק את איכות המוצר ומחירו, אלא גם את מקום ייצורו ואת המשמעויות הנלוות לקניית מוצר כחול –לבן זאת בעזרת סימון המוצרים המיוצרים בישראל בתו מיוחד.

במסגרת שיתוף פעולה זה ולקראת יום העצמאות ה-68 שיערך בקרוב, ברצוננו לספר את הסיפורים שעומדים מאחורי המפעלים הישראלים, המוצרים שהם מייצרים והתרומה שלהם לפריפריות ולכלכלה ולכל מה שמרכיב את התעשייה הישראלית. מטרת השת"פ היא להעלות את המודעות לחשיבות הצריכה של תוצרת ישראלית מקומית והעלאת המודעות לתו כחול-לבן. האייטמים בנושא יוצגו במסגרת התכניות [redacted], [redacted] ו-[redacted].

בהתאם לסעיף 13(א)(2) לכללים, תשקיע קשת את רוב תקציב ההפקה בפועל בתכניות שבהן ישובצו הסרטונים.

בהתאם לסעיף 13(א)(3) לכללים, תציין ההפקה את דבר שיתוף הפעולה התכנית, על פי אמות המידה שהותוו על ידי הרשות בעבר.

נודה לאישורכם בהקדם,

בברכה,
ויקי ברדה
מחלקת רגולציה

<u>העתק:</u>
אפרת לאור, ראש אגף פרסומות, הרשות השנייה
טלי גורן, סמנכ"ל רגולציה ותקשורת, קשת
מירב שחר, מנהלת מחלקת רגולציה, קשת

הרשות השנייה
לטלוויזיה ולרדיו
רח' בית הדפוס 20, ת"ד 3445, ירושלים, טל: 02-6556222, פקס: 02-6556287, www.rashut2.org.il

12 באפריל 2016
סימוכין: 12042016

אגף טלוויזיה

לכבוד
ויקי ברדה
מחלקת רגולציה
קשת

שלום רב,

הנדון: בקשה לשיתוף פעולה תכניתי – 'מטה כחול לבן' במשרד הכלכלה
סימוכין: מכתבכם מתאריך 04.04.2016

בהמשך לבקשתכם בנדון, הרשות מאשרת קיום שיתוף פעולה עם 'מטה כחול לבן' שבמשרד הכלכלה, לעידוד רכישת מוצרי "כחול לבן", בהפקת תכנים אשר ישולבו בתכניות [redacted], [redacted], ו-[redacted], וזאת בהתאם לכלל 13(א)(1)(ז) לכללי התכניות, ועל פי המוצהר במכתבכם שבסימוכין.

שיתוף הפעולה צריך להתקיים בהתאם לכלל 13(א)(2) הקובע כי בעל הזיכיון יוציא את רוב תקציב ההפקה בפועל, וכן בהתאם לכלל 13(א)(3) הקובע כי יש לציין בצורה ברורה ומפורשת את זהות הגורם עמו נעשה שיתוף הפעולה.

יש לוודא כי חשיפת חומרי הגלם לא תעמוד בניגוד לכלל 9 לכללי האתיקה בפרסומות, כך שאופן הצגתם ישתלב בטבעיות בתכנית תוך הימנעות מחשיפת לוגואים או קידום המותגים.

בברכה,

אופיר רייכמן
ראש אגף טלוויזיה

העתק:

מירב שחר, מנהלת מח' רגולציה, קשת
עידן אור, סמנכ"ל תוכן, הרשות השנייה
עו"ד הילה שמיר, היועצת המשפטית, הרשות השנייה
ורד עזרא, ראש מחלקת תכניות, הרשות השנייה
אפרת לאור, ראש מחלקת פרסומות, הרשות השנייה
עו"ד מיכל גרוס, הלשכה המשפטית, הרשות השנייה

4 ביולי 2016

לכבוד:
אופיר רייכמן
ראש אגף טלוויזיה
הרשות השנייה לטלוויזיה ורדיו

אופיר שלום,

הנדון: **שיתוף פעולה תוכני עם מדעטק**

בישראל תעשיית חלל מפותחת וייחודית בעלת יכולות מרשימות ובעלת תרומה משמעותית הן ברמה הלאומית והן ברמה הבינלאומית. כך למשל, מעט מאוד מדינות הצליחו לפתח יכולות טכנולוגיות מספקות כדי לשגר לוויין אל החלל וישראל היא אחת ממדינות מעטות אלו.

לאור היותו של תחום החלל נכס לאומי וטכנולוגי מהמעלה הראשונה, חשוב להעמיק את היכולות של מדינת ישראל בו. על כן, יש לעודד, כבר מגיל צעיר, ילדים ובני נוער לעסוק בתחום. תחום החלל מביא לידי ביטוי מגוון רחב מאוד של אתגרים מדעיים וטכנולוגיים וכן יכולות מורכבות ולכן דורש הכרות עם תחומים מדעיים שונים. עם זאת, בשנים האחרונות ניתן לראות מגמה של ירידה בכמות התלמידים הזכאים לבגרויות במקצועות המדעיים, אשר חלקם מהווים אבני דרך הכרחיות ללימוד מתקדם של תחומי החלל. ב-2010 רק כ-8% בלבד מכלל תלמידי י"ב ניגשו לבגרויות במקצועות מדעיים.

על פי דוח שיצא מטעם מוסד שמואל נאמן למחקר מתקדם במדע וטכנולוגיה, ועסק בחקר השוק והמדיניות בתחום החלל, פעילויות הקשורות לחלל מעודדות סקרנות, התלהבות ויצירתיות אצל ילדים ובני נוער. בנוסף, עיסוק בנושא החלל יכול להוות תמריץ לתלמידים להשקיע במקצועות המדעיים המוגברים. על מנת לעודד העניין בתחומים הטכנולוגיים והמדעיים ובתחום החלל בפרט, נפתחה במדעטק תערוכת אסטרונומיה, העוסקת באדם ובחלל. התערוכה מציגה שילוב של מדע וטכנולוגיה בצורה מעניינת ונגישה לילדים ובני נוער. רוב המוצגים בתערוכה אינטראקטיביים ופעילים ומזמינים את המבקרים לגעת, להפעיל, להתנסות ולחוות עובדות מדעיות, עקרונות טכנולוגיים ותופעות מעניינות ומגוונות סביב תחום החלל.

במסגרת שיתוף הפעולה, יוצגו כתבות שמטרתן להנגיש את תחום החלל לילדים ובני נוער ויתראיינו מומחים בנושא ונציגי מדעטק. הכתבות יוצגו במסגרת התכניות [redacted].

בהתאם לסעיף 13(א)(2) לכללי התכניות, "קשת" תשקיע את רוב תקציב ההפקה בפועל בתכניות בהן ישובצו תכניות.

בהתאם לסעיף 13(א)(3) לכללי התכניות, תציין ההפקה את דבר שיתוף הפעולה בתכנית, על פי אמות המידה שהותרו על ידי הרשות בעבר.

בברכה,

מירב שחר
מנהלת מחלקת רגולציה

העתק:

ורד עזרא, ראש מחלקת תכניות, הרשות השנייה
אפרת לאור, ראש מחלקת פרסומות, הרשות השנייה
טלי גורן, סמנכ"לית רגולציה ותקשורת, קשת
איילת להב, מחלקת רגולציה, קשת

הטלוויזיה של ישראל
mako.co.il

ראול וולנברג 12, רמת החייל | ת.ד. 58151 | ת"א 61580 טל. 03-7676000 | פקס 03-7676007

הרשות השנייה
לטלוויזיה ולרדיו
רחי בית הדפוס 20, ת"ד 3445, ירושלים, טל: 02-6556222, פקס: 02-6556287, www.rashut2.org.il

4 יולי, 2016
סימוכין: 2016 / יולי / נשלח

לכבוד
מירב שחר
מחלקת רגולציה
קשת

מירב שלום,

הנדון: בקשה לשיתוף פעולה תכניתי – מדעטק
סימוכין: מכתבכם מתאריך 4.7.16

בהמשך לבקשתכם בנדון, הרשות מאשרת קיום שיתוף פעולה עם המדעטק בהפקת תכנים אשר ישולבו בתכניות [redacted] בהתאם לכלל 13(א)(1)(ח) לכללי התכניות.

שיתוף הפעולה צריך להתקיים בהתאם לכלל 13(א)(2) הקובע כי בעל הזיכיון יוציא את רוב תקציב ההפקה בפועל, וכן בהתאם לכלל 13(א)(3) הקובע כי יש לציין בצורה ברורה ומפורשת את זהות הגורם עמו נעשה שיתוף הפעולה.

נבקש לקבל לידינו פירוט מועדי השידור בהם יתקיים שיתוף הפעולה האמור.

בברכה,

ורד עזרא
ראש מחלקת תכניות

העתק: טלי גורן, סמנכ"ל רגולציה ותקשורת, "קשת"
איילת לחב, מחלקת רגולציה, "קשת"
אופיר רייכמן, ראש אגף טלוויזיה, הרשות השנייה
אפרת לאור, ראש מחלקת פרסומות, הרשות השנייה

9 באוגוסט 2016

לכבוד:
אופיר רייכמן
ראש אגף טלוויזיה
<u>הרשות השנייה לטלוויזיה ורדיו</u>

אופיר שלום,

הנדון: **<u>שיתוף פעולה תכניתי – מפעלות חינוך וחברה</u>**

לפעילות גופנית ועיסוק בספורט השפעות חיוביות רבות בתחומים נרחבים בחיי הפרט והחברה. היתרונות באים לידי ביטוי בדרכים שונות החל משיפור הבריאות, לצד התפתחות אישית ופיתוח תכונות אישיותיות של התמדה, דבקות במטרה ויכולת להתמודד עם קשיים. בנוסף, לעיסוק בספורט תרומה חשובה לפיתוח מיומנויות חברתיות ועידוד למעורבות חברתית.

עמותת "מפעלות חינוך וחברה" פועלת באמצעות הספורט לבניית חברה וקהילה, המושתתות על הבנה, שותפות, סובלנות, הכרת האחר וקבלת השונה, כמו גם למען היחיד לשם מיצוי הפוטנציאל הטמון בו והגשמת העצמי על-פי מיטב יכולותיו. העמותה פועלת להכשרה באופן מקצועי של מאמנים ומתנדבים, ומעניקה לחניכים כלים המעודדים מעורבות חיובית בחברה, היכרות וקרבה בין אוכלוסיות ומגזרים שונים.

במסגרת פעילותה, העמותה מובילה מאות פרויקטים חברתיים ברחבי הארץ במסגרות פורמאליות ובלתי פורמאליות, תוך התמקדות בפריפריה החברתית והגיאוגרפית של מדינת ישראל. נוסף על כך, היא מקדמת תכניות פעילות פרטניות וייחודיות בהתאם לצרכי ומאפייני האוכלוסייה בעבודה עם ילדים, נערים ובוגרים.

על מנת לעורר מודעות לפעילות העמותה בקרב הציבור הרחב וכן במטרה להעלות לסדר היום של הצופים את הספורט כאמצעי חינוכי וערכי, מעוניינת קשת לשתף פעולה עם עמותת "מפעלות חינוך וחברה". במסגרת שיתוף הפעולה ישולבו תכנים בתכניות [redacted]

בהתאם לסעיף 13(א)(2) לכללים, תשקיע קשת את רוב תקציב ההפקה בפועל בתכניות שבהן ישובצו הכתבות.

בהתאם לסעיף 13(א)(3) לכללים, תציין ההפקה את דבר שיתוף הפעולה התכנית, על פי אמות המידה שהותוו על ידי הרשות בעבר.

נודה לאישורכם בהקדם,

בברכה,

איילת לוקב
מחלקת רגולציה

הטלוויזיה של ישראל
mako.co.il

ראול וולנברג 12, רמת החייל | ת.ד 58151 | ת"א 61580 טל. 03-7676000 | פקס 03-7676007

העתק:
ורד עזרא, ראש מחלקת תכניות, הרשות השנייה
אפרת לאור, ראש אגף פרסומות, הרשות השנייה
טלי גורן, סמנכ"ל רגולציה ותקשורת, קשת

הטלוויזיה של ישראל
mako.co.il

ראול וולנברג 12, רמת החייל | ת.ד 58151 | ת"א 61580 טל 03-7676000 | פקס 03-7676007

הרשות השנייה
לטלוויזיה ולרדיו
רח' בית הדפוס 20, ת"ד 3445, ירושלים, טל: 02-6556222, פקס: 02-6556287, www.rashut2.org.il

10 אוגוסט, 2016
סימוכין: 2016 / אוגוסט / נשלח

לכבוד
איילת להב
מחלקת רגולציה
קשת

איילת שלום,

הנדון: בקשה לשיתוף פעולה תכניתי – מפעלות חינוך וחברה
סימוכין: מכתבכם מתאריך 9.8.16

בהמשך לבקשתכם בנדון, הרשות מאשרת קיום שיתוף פעולה עם עמותת מפעלות חינוך וחברה בהפקת תכנים אשר ישולבו בתכניות [redacted], [redacted] ו[redacted] בהתאם לכלל 13(א)(1)(ח) לכללי התכניות.

שיתוף הפעולה צריך להתקיים בהתאם לכלל 13(א)(2) הקובע כי בעל הזיכיון יוציא את רוב תקציב ההפקה בפועל, וכן בהתאם לכלל 13(א)(3) הקובע כי יש לציין בצורה ברורה ומפורשת את זהות הגורם עמו נעשה שיתוף הפעולה.

נבקש לקבל לידינו פירוט מועדי השידור בהם יתקיים שיתוף הפעולה האמור.

בברכה,

ורד עזרא
ראש מחלקת תכניות

העתק: טלי גורן, סמנכ"ל רגולציה ותקשורת, "קשת"
מירב שחר, מנהלת רגולציה, "קשת"
אופיר רייכמן, ראש אגף טלוויזיה, הרשות השנייה
אפרת לאור, ראש מחלקת פרסומות, הרשות השנייה

1 באוגוסט 2016

לכבוד:
אופיר רייכמן
ראש אגף טלוויזיה
<u>הרשות השנייה לטלוויזיה ורדיו</u>

אופיר שלום,

הנדון: **<u>שיתוף פעולה תכניתי עם משרד הכלכלה</u>**

מסגרות החינוך העיוני בישראל אינן מתאימות לכולם, ישנם תלמידים אשר מתקשים במסגרות אלו והם חשים תסכול וכישלון מתמיד בתוכה. לרוב מתבטא הקושי ביכולת התלמידים להישאר במסגרות הלימוד החינוכיות ולעיתים רבות הם נפלטים מן המערכת או מסיימים אותה בחוסר הצלחה ומימוש עצמי.
בשנים האחרונות, עלתה המודעות לצורך במתן אפשרות להתאמה אישית של מסגרות החינוך, באופן כזה שתלמידים אלו יוכלו להרחיב את השכלתם ואת הכשרתם. משרד הכלכלה פועל על מנת לפתוח אפשרויות בפני בני נוער, על ידי פיתוח מסלולי הכשרה מקצועית בתחומים רבים. המשרד אמון על הכשרה זו והוא מפקח ומממן תיכונים להכשרה מקצועית, הפזורים ברחבי הארץ.

בין המגמות המובילות בתיכונים אלו נמצאת מגמת הקולינריה. מגמות הבישול בבתי הספר השונים מאפשרות לתלמידים לרכוש ניסיון מעשי בעולם האמיתי. התלמידים משולבים בעבודה מעשית מודרכת בבתי מלון בארץ ועובדים במסעדות שונות אצל השפים המובילים. במסגרת המגמות ישנם פרויקטים שונים לדוגמא בישול אוכל מסורתי עם ההורים, חקירה של מאכלים מהתנ"ך, בישול גורמה עם שפים אורחים ועוד.

המטרה היא כאמור, לאמץ תלמידים שנפלטו ממערכת החינוך הקונבנציונלית ולתת להם מסלול אלטרנטיבי. בסופו של דבר, התיכונים מאפשרים לתלמידים להשיג בידם תעודת מקצוע ייחודית, מתוך חשיבה עתידית על שילובם בחברה, במסעדות ובתעשיות מובילות ברחבי הארץ. בכך, הם נותנים מענה חיוני גם לצורכי המשק והכלכלה.

על מנת להעלות את המודעות הן לאפשרות לתעודת מקצוע תיכונית ולאפשרויות הלימוד, כמו גם לשפר ולחזק את תדמית המגמות למען בתי הספר והתלמידים הלומדים בהם, מעוניינת "קשת" לשתף פעולה עם משרד הכלכלה. במסגרת שיתוף הפעולה ישולבו תכנים בתכנית [redacted]

בהתאם לסעיף 13(א)(2) לכללים, תשקיע קשת את רוב תקציב ההפקה בפועל בתכניות שבהן ישובצו הכתבות.
בהתאם לסעיף 13(א)(3) לכללים, תציין ההפקה את דבר שיתוף הפעולה התכנית, על פי אמות המידה שהותוו על ידי הרשות בעבר.

נודה לאישורכם בהקדם,

בברכה,

מירב שחר
מנהלת מחלקת רגולציה

המולטיזיה של ישראל
mako.co.il

ראול וולנברג 12, רמת החייל | ת.ד. 58151 | ת"א 61580 טל. 03-7676000 | פקס 03-7676007

העתק:
ורד עזרא, ראש מחלקת תכניות, הרשות השנייה
אפרת לאור, ראש אגף פרסומות, הרשות השנייה
טלי גורן, סמנכ"ל רגולציה ותקשורת, קשת

ראול וולנברג 12, רמת החייל | ת.ד. 58151 | ת"א 61580 טל. 03-7676000 | פקס 03-7676007

הרשות השנייה
לטלוויזיה ולרדיו
רח' בית הדפוס 20, ת"ד 3445, ירושלים, טל: 02-6556222, פקס: 02-6556287, www.rashut2.org.il

2 אוגוסט, 2016
סימוכין: 2016 /אוגוסט / נשלח

לכבוד
מירב שחר
מנהלת רגולציה
קשת

מירב שלום,

הנדון: <u>בקשה לשיתוף פעולה תכניתי – משרד הכלכלה</u>
סימוכין: מכתבכם מתאריך 1.8.16

בהמשך לבקשתכם בנדון, הרשות מאשרת, בהתאם לכלל 13(א)(1)(ז) לכללי התכניות, קיום שיתוף פעולה עם משרד הכלכלה, להעלאת המודעות אודות מסלולי הכשרה מקצועית לתלמידים אשר נפלטו ממערכת החינוך אשר מספקים לתלמידים אלו תעודת מקצוע וכן שיפור וחיזוק תדמית מגמות אלו למען בתי הספר והתלמידים הלומדים בהם.
שיתוף הפעולה מאושר בהפקת תכנית אשר ישולבו בתכנית [redacted]

שיתוף הפעולה צריך להתקיים בהתאם לכלל 13(א)(2) הקובע כי בעל הזיכיון יוציא את רוב תקציב ההפקה בפועל, וכן בהתאם לכלל 13(א)(3) הקובע כי יש לציין בצורה ברורה ומפורשת את זהות הגורם עמו נעשה שיתוף הפעולה.

הנכם מתבקשים לוודא כי לא תוענק חשיפה לגופים מסוימים, באופן שאינו עולה בקנה אחד עם כלל 9 לכללי האתיקה בפרסומות.

נבקש לקבל לידינו פירוט מועדי השידור בהם יתקיים שיתוף הפעולה האמור.

בברכה,

ורד עזרא
ראש מחלקת תכניות

העתק: טלי גורן, סמנכ"ל רגולציה ותקשורת, "קשת"
אופיר רייכמן, ראש אגף טלוויזיה, הרשות השנייה
אפרת לאור, ראש מחלקת פרסומות, הרשות השנייה

14 ביולי 2016

לכבוד:
אופיר רייכמן
ראש אגף טלוויזיה
<u>הרשות השנייה לטלוויזיה ורדיו</u>

אופיר שלום,

הנדון: **<u>שיתוף פעולה תכניתי עם משרד הכלכלה</u>**

מנתונים שפורסמו ב-The Marker ביוני 2015:

"חצי מיליון עסקים קטנים ובינוניים בישראל מהווים את לב העולם העסקי ומייצרים כ-45% מהתמ"ג במשק. **אולם, כ-41 אלף מהם נסגרים מדי שנה, ואלה ששורדים, נמצאים ברובם במלחמת קיום תמידית ובשגרה שוחקת.** מדי שנה נפתחים עשרות אלפי עסקים חדשים, ומצטרפים אל מעגל הקסמים הזה".

משרד הכלכלה פועל על מנת לעצור את מעגל זה ולסייע ליזמים ובעלי עסקים, לצמוח, לשפר את ביצועי העסק והצלחתו בענף בו הוא פועל, זאת באמצעות הדרכות וקורסים, תכניות סיוע וכן ייעוץ וליווי עסקי.

על מנת לעורר מודעות בקרב בעלי עסקים לאופציות הפתוחות בפניהם, וכן במטרה להעלות לסדר היום של הצופים את חשיבותו של כוח כלכלי זה לאיתנותה של מדינת ישראל, מעוניינת קשת לשתף פעולה עם משרד הכלכלה. במסגרת שיתוף הפעולה ישולבו תכנים בתכניות [redacted]

בהתאם לסעיף 13(א)(2) לכללים, תשקיע קשת את רוב תקציב ההפקה בפועל בתכניות שבהן ישובצו הכתבות.

בהתאם לסעיף 13(א)(3) לכללים, תציין ההפקה את דבר שיתוף הפעולה התכנית, על פי אמות המידה שהותוו על ידי הרשות בעבר.

נודה לאישורכם בהקדם,

בברכה,

מירב שחר
מנהלת מחלקת רגולציה

העתק:
ורד עזרא, ראש מחלקת תכניות, הרשות השנייה
אפרת לאור, ראש אגף פרסומות, הרשות השנייה
טלי גורן, סמנכ"ל רגולציה ותקשורת, קשת

הטלוויזיה של ישראל
mako.co.il

ראול וולנברג 12, רמת החייל | ת.ד. 58151 | ת"א 61580 טל. 03-7676000 | פקס 03-7676007

הרשות השנייה
לטלוויזיה ולרדיו
רח' בית הדפוס 20, ת"ד 3445, ירושלים, טל: 02-6556222, פקס: 02-6556287, www.rashut2.org.il

17 יולי, 2016
סימוכין: 2016 / יולי / נשלח

לכבוד
מירב שחר
מנהלת רגולציה
קשת

מירב שלום,

הנדון: בקשה לשיתוף פעולה תכניתי – משרד הכלכלה
סימוכין: מכתבכם מתאריך 14.7.16

בהמשך לבקשתכם בנדון, הרשות מאשרת, בהתאם לכלל 13(א)(1)(ז) לכללי התכניות, קיום שיתוף פעולה עם משרד הכלכלה, להעלאת המודעות בקרב בעלי עסקים לאופציות הפתוחות בפניהם, באמצעות הפקת תכנים אשר ישולבו בתכנית [redacted].

שיתוף הפעולה צריך להתקיים בהתאם לכלל 13(א)(2) הקובע כי בעל הזיכיון יוציא את רוב תקציב ההפקה בפועל, וכן בהתאם לכלל 13(א)(3) הקובע כי יש לציין בצורה ברורה ומפורשת את זהות הגורם עמו נעשה שיתוף הפעולה.

נבקש לקבל לידינו פירוט מועדי השידור בהם יתקיים שיתוף הפעולה האמור.

בברכה,

ורד עזרא
ראש מחלקת תכניות

העתק: טלי גורן, סמנכ"ל רגולציה ותקשורת, "קשת"
מירב שחר, מנהלת רגולציה," קשת"
אופיר רייכמן, ראש אגף טלוויזיה, הרשות השנייה
אפרת לאור, ראש מחלקת פרסומות, הרשות השנייה

16 בנובמבר 2016

לכבוד:

ורד עזרא

ראש מחלקת תכניות

<u>הרשות השנייה לטלוויזיה ורדיו</u>

ורד שלום,

הנדון: **<u>בקשה לשיתוף פעולה תכניתי – משרד המשפטים</u>**

בעשרות השנים האחרונות עמדו לפתחו של בתי המשפט בישראל פרשיות רבות אשר העלו שאלות ערכיות ומוסריות ונקבעו אמות מידה אשר השפיעו והדהדו לאורך זמן בזיכרון הקולקטיבי הישראלי.

לאור זאת, קשת ומשרד המשפטים יוצאים לדרך חדשה בפיתוח דרמה העוסקת בתהליכים מאחורי הקלעים של פסקי דין וסיפורים משפטיים. הדרמה תעסוק בפרשיות משפטיות שעמדו במרכזם של דיונים ציבוריים ותקשורתיים. הפרשות אשר יוצגו נוגעות בעיקר בסוגיות מוסריות, שהעלו ועדיין מעלות דיונים ערכיים מהותיים, פרשות שאינן מעמידות במרכזן פושע אל מול שלטון החוק, אלא אנשים, סוגיות מורכבות ודילמות אנושיות.

הסדרה תתבסס על סיפורים אמיתיים, באמצעות השת"פ נוכל להגיע למידע שטרם נחשף ולאנשים שיוכלו לספר את סיפורם וחלקם בפרשות השונות , ותחשוף תוך כך את סיפורם של כל הצדדים בתיק, השופטים ועולם הלשכות והפרקליטים שאינו מוכר דיו לציבור הישראלי. בין היתר ישולבו בדרמה אלמנטים מן התהליך המשפטי: שלבי הכנת התיקים והעדים, איסוף העדויות וההתמודדות עם הלבטים האנושיים והמוסריים של העוסקים במלאכה.

הצגת הפרשיות תאפשר לקהל הצופים של קשת להיות חלק מן הדיון הערכי, לצדד באחד מן הצדדים- ואולי אחר כך בצד השני, להתלבט, ולהבין לעומק את מורכבות התיק שהונח בבית המשפט ואת מורכבות העבודה של כל הנוגעים בדבר. הסדרה תאפשר להבין את הקושי בבניית הטיעונים ובניית התיק, ואת ההתלבטות הגדולה המלווה את כל אורך המשפט.

על מנת לעורר מודעות בתחום בקרב הציבור הרחב וכן במטרה להעלות לסדר היום את שיח בסוגיות המורכבות וערכיות אלה, מעוניינת "קשת" לשתף פעולה עם משרד המשפטים. כפי שציינתי, במסגרת שיתוף הפעולה, תפותח דרמה בת 9 פרקים (נכון לשלב זה) וכן ישולבו תכנים גם בתכניות נוספות של קשת; [redacted]

בהתאם לסעיף 13(א)(2) לכללים, תשקיע קשת את רוב תקציב ההפקה בפועל בדרמה ובתכניות שבהן ישובצו כתבות בנושא.

הטלוויזיה של ישראל
mako.co.il

ראול וולנברג 12, רמת החייל | ת.ד. 58151 | ת"א 61580 טל. 03-7676000 | פקס 03-7676007

בהתאם לסעיף 13(א)(3) לכללים, תציין ההפקה את דבר שיתוף הפעולה התכנית, על פי אמות המידה שהותוו על ידי הרשות בעבר.

נודה לאישורכם בהקדם,

בברכה,

מירב שחר

מנהלת מחלקת רגולציה

העתק:

אפרת לאור, ראש אגף פרסומות, הרשות השנייה

טלי גורן, סמנכ"ל רגולציה ותקשורת, קשת

קשת

הטלוויזיה של ישראל

mako.co.il

ראול וולנברג 12, רמת החייל | ת.ד. 58151 | ת"א 61580 טל. 03-7676000 | פקס 03-7676007

הרשות השנייה
לטלוויזיה ולרדיו
רח' בית הדפוס 20, ת"ד 3445, ירושלים, טל: 02-6556222, פקס: 02-6556287, www.rashut2.org.il

21 נובמבר, 2016
סימוכין: 2016 /נובמבר / נשלח

לכבוד
מירב שחר
מנהלת רגולציה
קשת

מירב שלום,

הנדון: בקשה לשיתוף פעולה תכניתי – משרד המשפטים
סימוכין: מכתבכם מתאריך 18.11.16

בהמשך לבקשתכם בנדון, הרשות מאשרת, בהתאם לכלל 13(א)(1)(ז) לכללי התכניות, קיום שיתוף פעולה עם משרד המשפטים, לפיתוח דרמה בת 9 פרקים, העוסקת בתהליכים מאחורי הקלעים של פסקי דין וסיפורים משפטיים אשר התרחשו במציאות. כמו כן, מאושר שיתוף פעולה בהפקת תכנים ב[redacted] ו[redacted].

שיתוף הפעולה צריך להתקיים בהתאם לכלל 13(א)(2) הקובע כי בעל הזיכיון יוציא את רוב תקציב ההפקה בפועל, וכן בהתאם לכלל 13(א)(3) הקובע כי יש לציין בצורה ברורה ומפורשת את זהות הגורם עמו נעשה שיתוף הפעולה.

הנכם מתבקשים לוודא כי לא תוענק חשיפה לגופים מסוימים, באופן שאינו עולה בקנה אחד עם כלל 9 לכללי האתיקה בפרסומות.

נבקש לקבל לידינו פירוט מועדי השידור בהם יתקיים שיתוף הפעולה האמור.

בברכה,

ורד עזרא
ראש מחלקת תכניות

העתק: טלי גורן, סמנכ"ל רגולציה ותקשורת, "קשת"
עידן אור, סמנכ"ל תוכן, הרשות השנייה
אפרת לאור, ראש מחלקת פרסומות, הרשות השנייה

17 ביולי 2016

לכבוד:
אופיר רייכמן
ראש אגף טלוויזיה
<u>הרשות השנייה לטלוויזיה ורדיו</u>

אופיר שלום,

הנדון: **<u>שיתוף פעולה תכניתי – משרד התפוצות</u>**

יהודי התפוצות מהווים נדבך חשוב ביהדות וחלק בלתי נפרד מהתרבות והמורשת היהודית לדורותיה. ההדדיות והקשר בין יהודי העולם מייצרים הגדרות ועוצמות אחרות – מיעוט שהופך לגדול ומרושת. הקשר מעניק גב עולמי חזק ומגן המאפשר שמירה על הזהות היהודית וחיבור לשורשים היהודיים. על מנת לשמור על קשר זה, עם הקהילות היהודיות באשר הן, מדינת ישראל מקדישה ומייחדת משאבים רבים. במסגרת זו, מטרת העל של משרד התפוצות היא ליצור לאזרחי ישראל תחושה שחלק מהקולקטיב שלהם הוא העם היהודי כולו. הרצון הוא לייצר זהות של עם יהודי אחד גדול, מעבר להשתייכות הישראלית.

יחד עם זאת, נתונים ממחקר שערך מרכז המחקר והמידע של הכנסת, עוד בשנת 2008, מלמדים על שיעור התבוללות גבוה בקהילות היהודיות בתפוצות. לפי המחקר, הסממן המובהק ביותר של ההתבוללות היהודית בעולם הוא השיעור הגבוה של נישואי התערובת, ובחמישים השנים האחרונות גדל מספר נישואי התערובת בחו"ל ב -200 אחוז. המחקר מציין עוד כי אחד הגורמים העיקריים להתבוללות הוא זהות יהודית שאינה טבועה חזק מספיק בתודעתם של רבים. התוצאה היא, כאמור, שהעם היהודי בתפוצות הולך ומתבולל ומתרחק מישראל.

על מנת לעורר מודעות בקרב אזרחי ישראל לבעיה הקיומית של העם היהודי בתפוצות, ההולכת ומעצימה, וכן במטרה להעלות לסדר היום של הצופים את הגברת המעורבות של הקהל הישראלי ביחס לתפוצות ואת הפעילות למען בניית הקשר בין יהודי העולם, מעוניינת קשת לשתף פעולה עם משרד התפוצות.

במסגרת שיתוף הפעולה נספק לציבור הישראלי מידע ודרכי פעולה, על מנת לגייס אותו להתמודדות עם האתגר. ברוח זו ישולבו תכנים בתכניות [redacted] ו-[redacted]. בנוסף, סמוך לחגי תשרי, [redacted]

בהתאם לסעיף 13(א)(2) לכללים, תשקיע קשת את רוב תקציב ההפקה בפועל בתכניות שבהן ישובצו הכתבות.

בהתאם לסעיף 13(א)(3) לכללים, תציין ההפקה את דבר שיתוף הפעולה התכנית, על פי אמות המידה שהותוו על ידי הרשות בעבר.

הטלוויזיה של ישראל
mako.co.il

ראול וולנברג 12, רמת החייל | ת.ד. 58151 | ת"א 61580 טל. 03-7676000 | פקס 03-7676007

נודה לאישורכם בהקדם,

בברכה,

אילת לקוב
מחלקת רגולציה

העתק:
ורד עזרא, ראש מחלקת תכניות, הרשות השנייה
אפרת לאור, ראש אגף פרסומות, הרשות השנייה
טלי גורן, סמנכ"ל רגולציה ותקשורת, קשת

הטלוויזיה של ישראל
mako.co.il

ראול וולנברג 12, רמת החייל | ת.ד. 58151 | ת"א 61580 טל. 03-7676000 | פקס 03-7676007

הרשות השנייה
לטלוויזיה ולרדיו
רח' בית הדפוס 20, ת"ד 3445, ירושלים, טל: 02-6556222, פקס: 02-6556287, www.rashut2.org.il

17 יולי, 2016
סימוכין: 2016 / יולי / נשלח

לכבוד
איילת להב
מחלקת רגולציה
קשת

איילת שלום,

הנדון: בקשה לשיתוף פעולה תכניתי – משרד התפוצות
סימוכין: מכתבכם מתאריך 17.7.16

בהמשך לבקשתכם בנדון, הרשות מאשרת, בהתאם לכלל 13(א)(1)(ז) לכללי התכניות, קיום שיתוף פעולה עם משרד התפוצות, לעורר מודעות ביחס ליהדות התפוצות ולהגברת המעורבות של הקהל הישראלי ביחס לתפוצות ולפעילות למען בניית הקשר בין יהודי העולם. שיתוף הפעולה יתבצע בהפקת תכנים אשר ישולבו בתכניות [redacted].

שיתוף הפעולה צריך להתקיים בהתאם לכלל 13(א)(2) הקובע כי בעל הזיכיון יוציא את רוב תקציב ההפקה בפועל, וכן בהתאם לכלל 13(א)(3) הקובע כי יש לציין בצורה ברורה ומפורשת את זהות הגורם עמו נעשה שיתוף הפעולה.

נבקש לקבל לידינו פירוט מועדי השידור בהם יתקיים שיתוף הפעולה האמור.

בברכה,

ורד עזרא
ראש מחלקת תכניות

העתק: טלי גורן, סמנכ"ל רגולציה ותקשורת, "קשת"
מירב שחר, מנהלת רגולציה," קשת"
אופיר רייכמן, ראש אגף טלוויזיה, הרשות השנייה
אפרת לאור, ראש מחלקת פרסומות, הרשות השנייה

6 באפריל 2016

לכבוד:

ורד עזרא	אופיר רייכמן
ראש מחלקת תכניות	ראש אגף טלוויזיה
הרשות השנייה לטלוויזיה ורדיו	הרשות השנייה לטלוויזיה ורדיו

ורד ואופיר שלום,

הנדון: **שיתוף פעולה עם עמותת "עלם"**

בישראל חיים כיום כ-2.5 מיליון ילדים ובני נוער עד גילאי 18, כ-350 אלף מהם חיים במצבי סיכון שונים. עמותת "עלם" הוקמה במטרה לסייע לבני נוער במצבי סיכון ומצוקה בישראל להיחלץ ממצבם ולמצוא את מקומם בחברה, כבוגרים וכאזרחים תורמים, לעצמם, למשפחתם ולחברה הישראלית.

עמותת עלם הפכה עצמה עבור בני הנוער במצבי הסיכון כתובת אמיתית ומסייעת בסלילת הדרך להשתלבותם המחודשת בקהילה. תופעות של גזענות, בריונות והדרת האחר אינן לצערנו עניין חריג בחברה הישראלית ולא אחת עולים לכותרות מקרים בהם הופנתה אלימות פיזית ומילולית לאדם בגלל שונות כזו או אחרת. מומחים טוענים כי הדרך למנוע תופעות אלה טמונה בעקירתן מהיסוד כבר בגילאים צעירים דרך חינוך לסובלנות, הבנת האחר וקידום השוויון בין אנשים המגיעים מרקעים שונים.

במסגרת החינוך לסובלנות והמלחמה בגזענות ואפליה מעוניינת קשת לשתף פעולה עם העמותה (הרשומה כמלכ"ר) ולהעלות לסדר היום הציבורי את נושא קבלת האחר, זאת במטרה לחשוף בפני הצופים המבוגרים והצעירים את ערכה של השונות המצויה בכל אחד מאיתנו. במסגרת זו יוצבו בקדמת הבמה ערכים אוניברסליים של כבוד אדם, שוויון, צדק, סובלנות, חמלה, זהות ושייכות. אנו בטוחים כי באמצעות התכנים שישודרו יקבל הנושא חשיפה רחבה ואפקטיבית.

בכוונתנו לשדר את התוכן המדובר בתכניות [redacted] בהתאם לסעיף 13(א)(2) לכללים, תשקיע קשת את רוב תקציב ההפקה בפועל בתכניות שבהן ישובצו הכתבות.

בהתאם לסעיף 13(א)(3) לכללים, תציין ההפקה את דבר שיתוף הפעולה התכנית, על פי אמות המידה שהותוו על ידי הרשות בעבר.

נודה לאישורכם בהקדם,

בברכה,

ויקי ברדה

מחלקת רגולציה

העתק:

אפרת לאור, ראש מחלקת פרסומות, הרשות השנייה

טלי גורן, סמנכ"ל רגולציה ותקשורת, קשת

מירב שחר, מנהלת מחלקת רגולציה, קשת

הרשות השנייה
לטלוויזיה ולרדיו
רח' בית הדפוס 20, ת"ד 3445, ירושלים, טל: 02-6556222, פקס: 02-6556287, www.rashut2.org.il

12 באפריל 2016
סימוכין: 12042016

אגף טלוויזיה

לכבוד
ויקי ברדה,
מחלקת רגולציה
קשת

שלום רב,

הנדון: בקשה לשיתוף פעולה תכניתי – עמותת 'עלם'
סימוכין: מכתבכם מתאריך 06.04.2016

בהמשך לבקשתכם בנדון, הרשות מאשרת קיום שיתוף פעולה עם עמותת 'עלם' בהפקת תכנים לעידוד הסובלנות וקבלת האחר אשר ישולבו בתכניות [redacted] ו-[redacted], וזאת בהתאם לכלל 13(א)(1)(ז) לכללי התכניות, ועל פי המוצהר במכתבכם שבסימוכין.

שיתוף הפעולה צריך להתקיים בהתאם לכלל 13(א)(2) הקובע כי בעל הזיכיון יוציא את רוב תקציב ההפקה בפועל, וכן בהתאם לכלל 13(א)(3) הקובע כי יש לציין בצורה ברורה ומפורשת את זהות הגורם עמו נעשה שיתוף הפעולה.

יש לוודא כי חשיפת חומרי הגלם לא תעמוד בניגוד לכלל 9 לכללי האתיקה בפרסומות, כך שאופן הצגתם ישתלב בטבעיות בתכנית תוך הימנעות מחשיפת לוגואים או קידום המותגים.

בברכה,

אופיר רייכמן
ראש אגף טלוויזיה

העתק:

מירב שחר, מנהלת מח' רגולציה, קשת
עידן אור, סמנכ"ל תוכן, הרשות השנייה
עו"ד הילה שמיר, היועצת המשפטית, הרשות השנייה
ורד עזרא, ראש מחלקת תכניות, הרשות השנייה
אפרת לאור, ראש מחלקת פרסומות, הרשות השנייה
עו"ד מיכל גרוס, הלשכה המשפטית, הרשות השנייה

24 בפברואר 2016

לכבוד:
ורד עזרא
ראש מחלקת תכניות
<u>הרשות השנייה לטלוויזיה ורדיו</u>

ורד שלום,

הנדון: **<u>שיתוף פעולה תכניתי - קידום למידת חמש יחידות מתמטיקה</u>**

בשנים האחרונות חלה ירידה חדה במספר בני הנוער הנבחנים ב-5 יחידות לימוד במתמטיקה. מספר הנבחנים ירד מ-12,900 בשנת 2006 לשפל של 8,900 בשנת 2012 - ירידה של למעלה מ-30% בתוך שש שנים.

מחקרים שנערכו גילו קשר מובהק בין רמת לימודי המתמטיקה ובין ההצלחה בלימודים האקדמאיים ושוק התעסוקה. כך לדוגמא נמצא כי בוגרי 5 יח"ל מתמטיקה ימשיכו ברובם הגדול לתואר אקדמי באוניברסיטאות (להבדיל ממכללות) וכי שני שליש מהם יסיימו תואר באוניברסיטה לעומת רק 40% בקרב בוגרי יח"ל ו-17% בקרב בוגרי 3 יח"ל.

לבוגרי 5 יח"ל במתמטיקה אף ישנה נציגות מובהקת במקצועות המבוקשים במשק שכן 10% מהם יסיימו לימודי מדעי המחשב, תחום המוביל לעיסוק בהייטק ומסייע לפיתוח התחום בישראל ו-28% מהם יסיימו תארים במדעים מדויקים והנדסה.

על מנת לקדם למידת מתמטיקה ברמה זו בקרב בני נוער וכן לסייע בעתיד הרחוק יותר לפיתוח תחומי המדע וההנדסה בישראל, מעוניינת קשת לשתף פעולה עם עמותת "קרן טראמפ" ועמותת "רואים רחוק" (אישורי מלכ"ר ואישורי מנכ"ל מצורפים). במסגרת שיתוף הפעולה ישולבו תכנים בתכניות [redacted].

בהתאם לסעיף 13(א)(2) לכללים, תשקיע קשת את רוב תקציב ההפקה בפועל בתכניות שבהן ישובצו הכתבות.

בהתאם לסעיף 13(א)(3) לכללים, תציין ההפקה את דבר שיתוף הפעולה התכנית, על פי אמות המידה שהותוו על ידי הרשות בעבר.

נודה לאישורכם בהקדם,

בברכה,

ויקי ברדה
מחלקת רגולציה

העתק:
אפרת לאור, ראש אגף פרסומות, הרשות השנייה
טלי גורן, סמנכ"ל רגולציה ותקשורת, קשת
מירב שחר, מנהלת מחלקת רגולציה, קשת

הטלוויזיה של ישראל
mako.co.il

ראול וולנברג 12, רמת החייל | ת.ד. 58151 | ת"א 61580 טל. 03-7676000 | פקס 03-7676007

הרשות השנייה
לטלוויזיה ולרדיו
רח' בית הדפוס 20, ת"ד 3445, ירושלים, טל: 02-6556222, פקס: 02-6556287, www.rashut2.org.il

3 מרץ, 2016
סימוכין: 2016 / 03-001

לכבוד
ויקי ברדה
מחלקת רגולציה
קשת

ויקי שלום,

הנדון: בקשה לשיתוף פעולה תכניתי – "קרן טראמפ" ועמותת "רואים רחוק"
סימוכין: מכתבכם מתאריך 24.2.16

בהמשך לבקשתכם בנדון ובהתאם לסעיף 13(א)(1)(ח) לכללי התכניות, הרשות מאשרת קיום שיתוף פעולה עם "קרן טראמפ" ועמותת "רואים רחוק", בנושא קידום למידת מתמטיקה ברמה של חמש יחידות וכך לסייע בעתיד הרחוק יותר בפיתוח תחומי המדע וההנדסה בישראל.
שיתוף הפעולה יבוא לידי ביטוי בהפקת תכנים אשר ישולבו בתכניות [redacted], [redacted] ו[redacted].

שיתוף הפעולה צריך להתקיים בהתאם לכלל 13(א)(2) הקובע כי בעל הזיכיון יוציא את רוב תקציב ההפקה בפועל, וכן בהתאם לכלל 13(א)(3) הקובע כי יש לציין בצורה ברורה ומפורשת את זהות הגורם עמו נעשה שיתוף הפעולה.

נבקש לקבל לידינו פירוט מועדי השידור בהם יתקיים שיתוף הפעולה האמור.

בברכה,

ורד עזרא
ראש מחלקת תכניות

העתק: טלי גורן, סמנכ"ל רגולציה ותקשורת, "קשת"
מירב שחר, מנהלת רגולציה," קשת"
אפרת לאור, ראש מחלקת פרסומות, הרשות השנייה

2 באוגוסט 2016

לכבוד:
אופיר רייכמן
ראש אגף טלוויזיה
הרשות השנייה לטלוויזיה ורדיו

אופיר שלום,

הנדון: **<u>שיתוף פעולה תכניתי – משרד ראש הממשלה, התכנית הלאומית לתחליפי דלקים</u>**

מדינות רבות תלויות בייבוא נפט לצורכי תחבורה ולכן הן מייחדות ומשקיעות משאבים אדירים על מנת להבטיח את רציפות האספקה של משאב זה אליהן. ההשלכות של תלות זו הן כלכליות וסביבתיות. מעט המדינות המייצאות נפט הן בעלות כוח רב, הן שולטות במחירים הגבוהים של הייבוא והמחיר הגבוה פוגע ביכולת הצמיחה של מדינות ברחבי העולם. מעבר לכך, נפט הוא מזהם סביבתי הגורם לפגיעה מתמשכת בסביבה ומהווה חלק ניכר מפליטת גזי החממה המובילים לבעיית ההתחממות הגלובלית.

התכנית הלאומית לתחליפי דלקים, שמוביל משרד ראש הממשלה, מטרתה להוות זרז להפחתת התלות העולמית בנפט, על ידי הפיכת ישראל למוקד של תעשייה וידע בתחום תחליפי הנפט. ההנחה היא כי הפתרון העתידי מצוי בפיתוח של מגוון טכנולוגיות אשר יהיו נקיות סביבתית וברות קיימא. על מנת להאיץ התהליך, המטרה היא לייצר בישראל סביבה עסקית תומכת המסייעת לחברות המעוניינות להשתלב בתחום, לעודד השקעה במחקר ופיתוח בנושא תחליפי הדלקים, כמו גם להעמיק את הקשרים הבינלאומיים בין ישראל לבין מדינות אחרות אשר שמו להן למטרה למצוא תחליפים.

על מנת לעורר מודעות בתחום בקרב הציבור הרחב וכן במטרה להעלות לסדר היום של הצופים את חשיבותו של פרויקט ממשלתי המקדם פתרונות לבעיה ומעודד את המשק הישראלי, מעוניינת "קשת" לשתף פעולה עם משרד ראש הממשלה והתכנית הלאומית לתחליפי דלקים. במסגרת שיתוף הפעולה ישולבו תכנים [redacted] ו-[redacted].

בהתאם לסעיף 13(א)(2) לכללים, תשקיע קשת את רוב תקציב ההפקה בפועל בתכניות שבהן ישובצו הכתבות.

בהתאם לסעיף 13(א)(3) לכללים, תציין ההפקה את דבר שיתוף הפעולה התכנית, על פי אמות המידה שהותוו על ידי הרשות בעבר.

נודה לאישורכם בהקדם,

בברכה,

מירב שחר
מנהלת מחלקת רגולציה

הטלוויזיה של ישראל
mako.co.il

ראול וולנברג 12, רמת החייל | ת.ד. 58151 | ת"א 61580 טל. 03-7676000 | פקס 03-7676007

העתק:
ורד עזרא, ראש מחלקת תכניות, הרשות השנייה
אפרת לאור, ראש אגף פרסומות, הרשות השנייה
טלי גורן, סמנכ"ל רגולציה ותקשורת, קשת

הטלוויזיה של ישראל
mako.co.il

ראול וולנברג 12, רמת החייל | ת.ד. 58151 | ת"א 61580 טל. 03-7676000 | פקס 03-7676007

הרשות השנייה
לטלוויזיה ולרדיו
רח' בית הדפוס 20, ת"ד 3445, ירושלים, טל: 02-6556222, פקס: 02-6556287, www.rashut2.org.il

4 אוגוסט, 2016
סימוכין: 2016/אוגוסט / נשלח

לכבוד
מירב שחר
מנהל רגולציה
קשת

מירב שלום,

הנדון: <u>בקשה לשיתוף פעולה עם התכנית הלאומית לתחליפי דלקים</u>
סימוכין: מכתבכם מתאריך 2.8.16

בהמשך לבקשתכם בנדון, הרשות מאשרת בהתאם לכלל 13(א)(1)(ז) לכללי התכניות, קיום שיתוף פעולה עם התכנית הלאומית לתחליפי דלקים במשרד רה"מ, במטרה לעורר מודעות לצורך בהפחתת התלות העולמית בנפט, והפיכת ישראל למוקד של תעשייה וידע בתחום תחליפי הנפט. שיתוף הפעולה המאושר הינו בהפקת תכנים בתכניות [redacted] ו-[redacted].

שיתוף הפעולה צריך להתקיים בהתאם לכלל 13(א)(2) הקובע כי בעל הזיכיון יוציא את רוב תקציב ההפקה בפועל, וכן בהתאם לכלל 13(א)(3) הקובע כי יש לציין בצורה ברורה ומפורשת את זהות הגורם עמו נעשה שיתוף הפעולה.

נבקש לקבל לידינו פירוט מועדי השידור בהם יתקיים שיתוף הפעולה.

בברכה,

ורד עזרא
ראש מחלקת תכניות

העתק: טלי גורן, סמנכ"ל רגולציה ותקשורת, "קשת"
אופיר רייכמן, ראש אגף טלוויזיה, הרשות השנייה
אפרת לאור, ראש מחלקת פרסומות, הרשות השנייה

20 באפריל 2017

לכבוד:
ורד עזרא
ראש מחלקת תכניות
<u>הרשות השנייה לטלוויזיה ורדיו</u>

ורד שלום,

הנדון: **<u>שיתוף פעולה תכניתי עם עמותת "איחוד הצלה"</u>**

במדינה כמו ישראל, בה לצערנו מתרחשים תקריות טרור ואירועים אלימים לא מעטים, ישנה חשיבות רבת מעלה לקיומה של עזרה ראשונה שתפעל במתכונת חירום ותהיה זמינה ככל הניתן לספק מענה מהיר ואיכותי לנפגעים.

עמותת "איחוד הצלה" מספקת את הצורך שתואר מעלה ועושה זאת יותר ויותר בימים בהם האלימות גואה. בכל עיר או ישוב בהם קיים סניף מקומי של "איחוד הצלה" מגישים החובשים המתנדבים בארגון, סיוע רפואי לחולים ולפצועים הזקוקים לטיפול וסיוע רפואי מיידי, בין השאר באירועי חירום כגון התקפי לב, תאונות דרכים, פיגועי טרור, וכל זאת עד אשר מגיע האמבולנס המפנה את החולים/הפצועים לבית החולים.

על מנת להביא לידיעת הצופים ולהגדיל את חשיפת פעילות העמותה, במטרה לגייס מתנדבים, מעוניינת קשת לשתף פעולה עם עמותת "איחוד הצלה" (הרשומה כמלכ"ר, מצורף אישור מלכ"ר). במסגרת שיתוף הפעולה ישולבו תכנית בתכניות [redacted] ו[redacted]

בהתאם לסעיף 13(א)(2) לכללים, תשקיע קשת את רוב תקציב ההפקה בפועל בתכניות שבהן ישובצו הכתבות.

בהתאם לסעיף 13(א)(3) לכללים, תציין ההפקה את דבר שיתוף הפעולה התכנית, על פי אמות המידה שהותוו על ידי הרשות בעבר.

נודה לאישורכם בהקדם,

בברכה,

ויקי ברדה
מחלקת רגולציה

העתק:
אפרת לאור, ראש אגף פרסומות, הרשות השנייה
טלי גורן, סמנכ"ל רגולציה ותקשורת, קשת
מירב שחר, מנהלת מחלקת רגולציה, קשת

הרשות השנייה
לטלוויזיה ולרדיו
רח' בית הדפוס 20, ת"ד 3445, ירושלים, טל: 02-6556222, פקס: 02-6556287, www.rashut2.org.il

9 מאי, 2017
סימוכין: 2017 / מאי / נשלח

לכבוד
ויקי ברדה
מחלקת רגולציה
קשת

ויקי שלום,

הנדון: בקשה לשיתוף פעולה תכניתי – איחוד והצלה
סימוכין: מכתבכם מתאריך 20.4.17

בהמשך לבקשתכם בנדון, ובהתאם לכלל 13(א)(1)(ח) לכללי התכניות, הרשות מאשרת קיום שיתוף פעולה עם עמותת "איחוד והצלה" לצורך מתן מידע לפעילות העמותה, באמצעות הפקת תכנים אשר ישולבו בתכניות [redacted], כפי שצוין במכתבכם שבסימוכין.

על שיתוף הפעולה להתקיים בהתאם לכלל 13(א)(2) הקובע כי בעל הזיכיון יוציא את רוב תקציב ההפקה בפועל, וכן בהתאם לכלל 13(א)(3) הקובע כי יש לציין בצורה ברורה ומפורשת את זהות הגורם עמו נעשה שיתוף הפעולה.

יודגש כי חל איסור על מתן חשיפה מיוחדת לגורמים אשר אינם איחוד והצלה, בין אם הם מסחריים ובין אם לאו. למען הסר ספק, אישור זה הוא לשיתוף פעולה עם איחוד והצלה בלבד.

נבקש לקבל לידינו את פירוט מועדי השידור בהם יתקיים שיתוף הפעולה האמור.

בברכה,

ורד עזרא
ראש מחלקת תכניות

העתק: טלי גורן, סמנכ"ל רגולציה ותקשורת, "קשת"
מירב שחר, מנהלת מחלקת רגולציה, "קשת"
עידן אור, סמנכ"ל תוכן, הרשות השנייה

29 במאי 2017

לכבוד:
ורד עזרא
ראש מחלקת תכניות
<u>הרשות השנייה לטלוויזיה ורדיו</u>

ורד שלום,

הנדון: **<u>שיתוף פעולה תכניתי עם המשרד לעניינים אסטרטגיים</u>**

לאורך 69 שנות קיומה של מדינת ישראל, מנסים גורמים שונים בעולם, בתוכה ומחוצה לה, להטיל ספק בזכות קיומה. לרוב, גורמים אלה מכירים צד אחד של הסיפור ולא נחשפו לצדדים אחרים שלו ולנרטיבים מתחרים.

לשמחתנו, בניגוד לתקופות קודמות, הודות לשימוש הנרחב ברשתות חברתיות כיום, יכולים ישראלים רבים להתגייס ולסייע להסברה הישראלית תוך שימוש בעובדות ובמסרים שונים במסגרת פלטפורמות גלובליות כמו פייסבוק, אינסטגרם וכדומה.

לכן, על מנת להביא לידיעת הצופים את הדרכים שבהן יוכלו לעזור להסברה הישראלית ולתפקד כשגרירי ישראל ברשת, מעוניינת קשת לשתף פעולה עם המשרד לעניינים אסטרטגים (משרד ממשלתי לפי סעיף 13 (א)(ז) לכללי התכניות). במסגרת שיתוף הפעולה ישולבו תכנית בתכניות [redacted]

בהתאם לסעיף 13(א)(2) לכללים, תשקיע קשת את רוב תקציב ההפקה בפועל בתכניות שבהן ישובצו הכתבות.

בהתאם לסעיף 13(א)(3) לכללים, תציין ההפקה את דבר שיתוף הפעולה התכנית, על פי אמות המידה שהותוו על ידי הרשות בעבר.

נודה לאישורכם בהקדם,

בברכה,

ויקי ברדה
מחלקת רגולציה

העתק:
אפרת לאור, ראש אגף פרסומות, הרשות השנייה
טלי גורן, סמנכ"ל רגולציה ותקשורת, קשת
מירב שחר, מנהלת מחלקת רגולציה, קשת

הטלוויזיה של ישראל
mako.co.il

ראול וולנברג 12, רמת החייל | ת.ד. 58151 | ת"א 61580 טל 03-7676000 | פקס 03-7676007

הרשות השנייה
לטלוויזיה ולרדיו
רח' בית הדפוס 20, ת"ד 3445, ירושלים, טל: 02-6556222, פקס: 02-6556287, www.rashut2.org.il

4 יוני, 2017
סימוכין: 2017 /יוני/ נשלח

לכבוד
מירב שחר
מנהלת רגולציה
קשת

מירב שלום,

הנדון: בקשה לשיתוף פעולה עם המשרד לעניינים אסטרטגיים
סימוכין: מכתבכם מתאריך 29.5.17

בהמשך לבקשתכם בנדון, הרשות מאשרת, בהתאם לכלל 13(א)(1)(ז) לכללי התכניות, קיום שיתוף פעולה עם המשרד לעניינים אסטרטגיים, בהפקת תכנים בתכניות [redacted],

שיתוף הפעולה צריך להתקיים בהתאם לכלל 13(א)(2) הקובע כי בעל הזיכיון יוציא את רוב תקציב ההפקה בפועל, וכן בהתאם לכלל 13(א)(3) הקובע כי יש לציין בצורה ברורה ומפורשת את זהות הגורם עמו נעשה שיתוף הפעולה.

הנכם מתבקשים לוודא כי לא תוענק חשיפה לגופים מסוימים, באופן שאינו עולה בקנה אחד עם כלל 9 לכללי האתיקה בפרסומות.

נבקש לקבל את פירוט מועדי השידור בהם יתקיים שיתוף הפעולה.

בברכה,

ורד עזרא
ראש מחלקת תכניות

העתק: עידן אור, סמנכ"ל תוכן, הרשות השנייה

25 ביוני 2017

לכבוד:
ורד עזרא
ראש מחלקת תכניות
<u>הרשות השנייה לטלוויזיה ורדיו</u>

ורד שלום,

הנדון: **<u>שיתוף פעולה תוכני עם מדעטק</u>**

כמדינה, נוהגת ישראל לסייע פעמים רבות למדינות אחרות שנקלעו לאסונות טבע כגון רעידת אדמה, צונאמי או אסונות אחרים כגון פיגועי טרור ולשגר משלחות חילוץ והצלה שיסייעו להצלחת מבצע הצלת האזרחים המעורבים באסון.

נושאי החילוץ וההצלה מביאים לידי ביטוי מגוון רחב מאוד של אתגרים מדעיים וטכנולוגיים וכן יכולות מורכבות ולכן דורשים הכרות עם תחומים מדעיים שונים. שכן, חילוצים רבים מחייבים שימוש בחישובים מתמטיים ופיזיקליים שונים. כך לדוגמא, על מנת לקבוע את דרך החילוץ האידאלית נלקחים משתנים רבים בחשבון, שכן חילוץ בים צריך לכלול בחישובו התייחסות לפרמטרים של גובה, מהירות הרוח, גובה הגלים וכדומה ואילו בחילוץ שמבצעים כבאים על הקרקע באזור פתוח יש למהירות הרוח חשיבות מכרעת המסייעת לחשב מה הנזק שיכול לקרות ואיפה ניתן לעצור את השרפה ובעזרת אילו אמצעים.

בשנים האחרונות ניתן לראות מגמה של ירידה בכמות התלמידים הזכאים לבגרויות במקצועות המדעיים. ב-2010 רק כ-8% בלבד מכלל תלמידי י"ב ניגשו לבגרויות במקצועות מדעיים. לכן, על מנת לעודד עניין בקרב ילדים ובני נוער בתחומים מדעיים אלו וכן על מנת להעלות מודעות לחשיבות נושאי החילוץ וההצלה, נפתחה במדעטק תערוכה העוסקת בנושא.

התערוכה מציגה סוגים שונים של חילוץ ובהם חילוץ ימי, מוסק, חילוץ בגבהים וכדומה וכן מציגה את בעלי התפקידים המשמשים בתחומים אלה ובהם פרמדיקים, כבאים ועוד, כל זאת בצורה מעניינת ונגישה לילדים ובני נוער. רבים מהמוצגים בתערוכה הם אינטראקטיביים ופעילים ומזמינים את המבקרים לגעת, להפעיל, להתנסות ולחוות עובדות מדעיות, עקרונות טכנולוגיים ותופעות מעניינות ומגוונות סביב תחום החילוץ וההצלה.

במסגרת שיתוף הפעולה, יוצגו כתבות שמטרתן לעודד עניין בתחום החילוץ וההצלה בקרב ילדים ובני נוער ויתראיינו מומחים בנושא ונציגי מדעטק. הכתבות יוצגו במסגרת התכניות [redacted], [redacted] ו-[redacted].

בהתאם לסעיף 13(א)(2) לכללי התכניות, "קשת" תשקיע את רוב תקציב ההפקה בפועל בתכניות בהן ישובצו תכניות.

בהתאם לסעיף 13(א)(3) לכללי התכניות, תציין ההפקה את דבר שיתוף הפעולה בתכנית, על פי אמות המידה שהותרו על ידי הרשות בעבר.

בברכה,

מירב שחר
מנהלת מחלקת רגולציה

השלוויזיה של ישראל
mako.co.il

ראול וולנברג 12, רמת החייל | ת.ד. 58151 | ת"א 61580 טל. 03-7676000 | פקס 03-7676007

העתק:

אפרת לאור, ראש מחלקת פרסומות, הרשות השנייה
טלי גורן, סמנכ"לית רגולציה ותקשורת, קשת
מירב שחר, מנהלת מחלקת רגולציה, קשת

השלוויזיה של ישראל
mako.co.il

ראול וולנברג 12, רמת החייל | ת.ד. 58151 | ת"א 61580 טל. 03-7676000 | פקס 03-7676007

הרשות השנייה
לטלוויזיה ולרדיו
רח' בית הדפוס 20, ת"ד 3445, ירושלים, טל: 02-6556222, פקס: 02-6556287, www.rashut2.org.il

4 יולי, 2017
סימוכין: 2017 / יולי / נשלח

לכבוד
מירב שחר
מחלקת רגולציה
קשת

מירב שלום,

הנדון: בקשה לשיתוף פעולה תכניתי – מדעטק
סימוכין: מכתבכם מתאריך 25.6.17

בהמשך לבקשתכם בנדון, הרשות מאשרת קיום שיתוף פעולה עם המדעטק בהפקת תכנים אשר ישולבו בתכניות [redacted] בהתאם לכלל 13(א)(1)(ח) לכללי התכניות.

1. שיתוף הפעולה צריך להתקיים בהתאם לכלל 13(א)(2) הקובע כי בעל הזיכיון יוציא את רוב תקציב ההפקה בפועל, וכן בהתאם לכלל 13(א)(3) הקובע כי יש לציין בצורה ברורה ומפורשת את זהות הגורם עמו נעשה שיתוף הפעולה.

2. הנכם מתבקשים לוודא כי בשידור **לא** יעשה שיווק של התערוכה המתקיימת במדעטק ולא תוענק חשיפה לגופים מסוימים, באופן שאינו עולה בקנה אחד עם כלל 9 לכללי האתיקה בפרסומות.

3. הנכם נדרשים לוודא כי התכנית המופקת תענה על הגדרת "הפקה מקומית" כפי שהיא מנוסחת בכללי התכניות.

4. נבקש לקבל בחוזר את המועדים בהם יתקיים שיתוף הפעולה.

בברכה,

ורד עזרא
ראש מחלקת תכניות

העתק: טלי גורן, סמנכ"ל רגולציה ותקשורת, "קשת"
אפרת לאור, ראש מחלקת פרסומות, הרשות השנייה

28 במרץ 2017

לכבוד:

ורד עזרא
ראש מחלקת תכניות
<u>הרשות השנייה לטלוויזיה ורדיו</u>

ורד שלום,

הנדון: **<u>שיתוף פעולה עם עמותת "עלם"</u>**

בישראל חיים כיום כ-2.5 מיליון ילדים ובני נוער עד גילאי 18, כ-350 אלף מהם חיים במצבי סיכון שונים. עמותת "עלם" הוקמה במטרה לסייע לבני נוער במצבי סיכון ומצוקה בישראל להיחלץ ממצבם ולמצוא את מקומם בחברה, כבוגרים וכאזרחים תורמים, לעצמם, למשפחתם ולחברה הישראלית.

עמותת עלם הפכה עצמה עבור בני הנוער במצבי הסיכון כתובת אמיתית ומסייעת בסלילת הדרך להשתלבותם המחודשת בקהילה. תופעות של גזענות, בריונות והדרת האחר אינן לצערנו עניין חריג בחברה הישראלית ולא אחת עולים לכותרות מקרים בהם הופנתה אלימות פיזית ומילולית לאדם בגלל שונות כזו או אחרת. מומחים טוענים כי הדרך למנוע תופעות אלה טמונה בעקירתן מהיסוד כבר בגילאים צעירים דרך חינוך לסובלנות, הבנת האחר וקידום השוויון בין אנשים המגיעים מרקעים שונים.

במסגרת החינוך לסובלנות והמלחמה בגזענות ואפליה מעוניינת קשת לשתף פעולה עם העמותה (הרשומה כמלכ"ר) ולהעלות לסדר היום הציבורי את נושא קבלת האחר, זאת במטרה לחשוף בפני הצופים המבוגרים והצעירים את ערכה של השונות המצויה בכל אחד מאיתנו. במסגרת זו יוצבו בקדמת הבמה ערכים אוניברסליים של כבוד אדם, שוויון, צדק, סובלנות, חמלה, זהות ושייכות. אנו בטוחים כי באמצעות התכנים שישודרו יקבל הנושא חשיפה רחבה ואפקטיבית.

בכוונתנו לשדר את התוכן המדובר בתכניות [redacted] ו[redacted]

בהתאם לסעיף 13(א)(2) לכללים, תשקיע קשת את רוב תקציב ההפקה בפועל בתכניות שבהן ישובצו הכתבות.

בהתאם לסעיף 13(א)(3) לכללים, תציין ההפקה את דבר שיתוף הפעולה התכנית, על פי אמות המידה שהותוו על ידי הרשות בעבר.

נודה לאישורכם בהקדם,

בברכה,

ויקי ברדה
מחלקת רגולציה

העתק:
עידן אור, סמנכ"ל תוכן, הרשות השנייה
אפרת לאור, ראש מחלקת פרסומות, הרשות השנייה
טלי גורן, סמנכ"ל רגולציה ותקשורת, קשת
מירב שחר, מנהלת מחלקת רגולציה, קשת

הטלוויזיה של ישראל
mako.co.il

ראול וולנברג 12, רמת החייל | ת.ד. 58151 | ת"א 61580 טל. 03-7676000 | פקס 03-7676007

הרשות השנייה
לטלוויזיה ולרדיו
רח' בית הדפוס 20, ת"ד 3445, ירושלים, טל: 02-6556222, פקס: 02-6556287, www.rashut2.org.il

3 אפריל, 2017
סימוכין: 2017 / אפריל / נשלח

לכבוד
מירב שחר
מחלקת רגולציה
קשת

מירב שלום,

הנדון: בקשה לשיתוף פעולה תכניתי – עמותת 'עלם'
סימוכין: מכתבכם מתאריך 28.3.17

בהמשך לבקשתכם בנדון, ובהתאם לכלל 13(א)(1)(ח) לכללי התכניות, הרשות מאשרת קיום שיתוף פעולה עם עמותת 'עלם' לצורך העלאת המודעות הציבורית לנוער בסיכון וקידום החינוך לסובלנות והמאבק בגזענות ואפליה, באמצעות הפקת תכנים אשר ישולבו בתכניות [redacted], כפי שצוין במכתבכם שבסימוכין.

על שיתוף הפעולה להתקיים בהתאם לכלל 13(א)(2) הקובע כי בעל הזיכיון יוציא את רוב תקציב ההפקה בפועל, וכן בהתאם לכלל 13(א)(3) הקובע כי יש לציין בצורה ברורה ומפורשת את זהות הגורם עמו נעשה שיתוף הפעולה.

יודגש כי חל איסור על מתן חשיפה מיוחדת לגורמים אשר אינם עמותת עלם, בין אם הם מסחריים ובין אם לאו. למען הסר ספק, אישור זה הוא לשיתוף פעולה עם עמותת עלם בלבד.

נבקש לקבל לידינו את פירוט מועדי השידור בהם יתקיים שיתוף הפעולה האמור.

בברכה,

ורד עזרא
ראש מחלקת תכניות

העתק: טלי גורן, סמנכ"ל רגולציה ותקשורת, "קשת"
עידן אור, סמנכ"ל טלוויזיה, הרשות השנייה
אפרת לאור, ראש מחלקת פרסומות, הרשות השנייה

8 במרץ 2017

לכבוד:
עידן אור
סמנכ"ל תוכן
<u>הרשות השנייה לטלוויזיה ורדיו</u>

ורד שלום,

הנדון: **<u>שיתוף פעולה תכניתי עם עמותת קרן הישג</u>**

לאורך שנות עצמאותה של המדינה, בחרו שנה אחר שנה, אלפי צעירים יהודים ברחבי העולם לעזוב את היקרים להם מכל: הורים, משפחה וחברים ולעלות לבדם ארצה על מנת להתגייס לצה"ל. צעירים אלו בחרו להיות חיילים בודדים על כל המשתמע מכך.

עמותת "קרן הישג" הינה קרן מלגות לימודים המעניקה מידי שנה מלגות לחיילים משוחררים שהוכרו כחיילים בודדים בצה"ל. העמותה הוקמה מתוך תחושת מחויבות והוקרת תודה לאלפי החיילים הבודדים ששירתו בצה"ל לאחר שעזבו הכול ורואה בפעילות למען חיילים אלו חובה אדירה. שכן, לאחר שתרמו כה רבות לישראל, מן הראוי להושיט להם יד לעזרה, לתת להם תמיכה, חיבוק ותחושה שיש מאחוריהם משפחה שדואגת וכן להעביר להם שחשוב לנו שידעו שעתידם וביתם הוא כאן – בישראל, ושימשיכו לשאוף למצוינות והישגיות גם בחיים האזרחיים.

על מנת להעלות את העיסוק בחיילים הבודדים לשיח הציבורי, לחשוף את פעילות העמותה שמטרתה להכיר תודה לחיילים מיוחדים אלה, מעוניינת קשת לשתף פעולה עם עמותת "קרן הישג" (הרשומה כמלכ"ר, מצורף אישור מלכ"ר). במסגרת שיתוף הפעולה ישולבו תכנית בתכניות [redacted]

בהתאם לסעיף 13(א)(2) לכללים, תשקיע קשת את רוב תקציב ההפקה בפועל בתכניות שבהן ישובצו הכתבות.

בהתאם לסעיף 13(א)(3) לכללים, תציין ההפקה את דבר שיתוף הפעולה התכנית, על פי אמות המידה שהותוו על ידי הרשות בעבר.

נודה לאישורכם בהקדם,

בברכה,

מירב שחר

מנהלת מחלקת רגולציה

העתק:
ורד עזרא, ראש מחלקת תכניות, הרשות השנייה
אפרת לאור, ראש אגף פרסומות, הרשות השנייה
טלי גורן, סמנכ"ל רגולציה ותקשורת, קשת

הטלוויזיה של ישראל
mako.co.il

ראול וולנברג 12, רמת החייל | ת.ד. 58151 | ת"א 61580 טל. 03-7676000 | פקס 03-7676007

הרשות השנייה
לטלוויזיה ולרדיו
רח' בית הדפוס 20, ת"ד 3445, ירושלים, טל: 02-6556222, פקס: 02-6556287, www.rashut2.org.il

19 מרץ, 2017
סימוכין: 2017 / מרץ / נשלח

לכבוד
מירב שחר
מחלקת רגולציה
קשת

מירב שלום,

הנדון: בקשה לשיתוף פעולה תכניתי – קרן הישג
סימוכין: מכתבכם מתאריך 8.3.17

בהמשך לבקשתכם בנדון, הרשות מאשרת קיום שיתוף פעולה עם קרן הישג לצורך העלאת העיסוק בחיילים בודדים לשיח הציבורי באמצעות הפקת תכנים אשר ישולבו בתכניות [redacted], בהתאם לכלל 13(א)(1)(ח) לכללי התכניות.

שיתוף הפעולה צריך להתקיים בהתאם לכלל 13(א)(2) הקובע כי בעל הזיכיון יוציא את רוב תקציב ההפקה בפועל, וכן בהתאם לכלל 13(א)(3) הקובע כי יש לציין בצורה ברורה ומפורשת את זהות הגורם עמו נעשה שיתוף הפעולה.

נבקש לקבל לידינו פירוט מועדי השידור בהם יתקיים שיתוף הפעולה האמור.

בברכה,

ורד עזרא
ראש מחלקת תכניות

העתק: טלי גורן, סמנכ"ל רגולציה ותקשורת, "קשת"
עידן אור, סמנכ"ל טלוויזיה, הרשות השנייה
אפרת לאור, ראש מחלקת פרסומות, הרשות השנייה

14 ביוני 2018

לכבוד:

ורד עזרא

ראש מחלקת תכניות

<u>הרשות השנייה לטלוויזיה ורדיו</u>

ורד שלום,

<u>הנדון: שיתוף פעולה עם עמותת מדעטק</u>

מוזיאון מדעטק, הרשום כמלכ"ר, הינו מוזיאון המדע הגדול בישראל. המוזיאון פועל מתוך שליחות, במטרה לקרב את הקהל הישראלי, ואת האוכלוסייה הצעירה בפרט, לתחומי מדע וטכנולוגיה, תוך שימוש באמצעים שיהפכו את החוויה למהנה ומעניינת יותר עבור הקהל. במרכז הפעילות של המוזיאון עומדות תערוכות ופארק מדע, כאשר כולן בנושאי מדע וטכנולוגיה מגוונים, כדוגמת תערוכת דיגיטל, אשר חושפת את מבקריה לטכנולוגיות חדשניות, שבאמצעותן יכולים המבקרים לבטא את דמותם וזהותם בעולם הדיגיטלי.

מטרתו העיקרית של המוזיאון היא להנגיש את המדע והטכנולוגיה לקהל בדרך חוויתית, אינטראקטיבית, מהנה ובלתי אמצעית. כמו-כן, המוזיאון שואף לעודד סקרנות ויצירתיות בקרב האוכלוסייה הצעירה, במטרה להניעם ללמוד ולחקור וכן לבחור ללמוד מקצועות מדעיים וטכנולוגיים, למען עתיד הקהילה והחברה בישראל.

במסגרת המטרה לעודד חינוך מדעי וטכנולוגי בקרב הצעירים, מעוניינת קשת לשתף פעולה עם מוזיאון מדעטק, הרשום כמלכ"ר, ולהעלות לסדר היום הציבורי את נושא הנגשת המדע והטכנולוגיה בקרב ילדי ישראל. באמצעות שיתוף הפעולה תחשוף קשת בפני הצופים המבוגרים והצעירים את הטכנולוגיות החדשניות של המוזיאון. בכוונתנו לשדר את התוכן המדובר בתכניות [redacted]

בהתאם לסעיף 13(א)(2) לכללים, תשקיע קשת את רוב תקציב ההפקה בפועל בתכניות שבהן ישובצו הכתבות.

בהתאם לסעיף 13(א)(3) לכללים, תציין ההפקה את דבר שיתוף הפעולה התכנית על פי אמות המידה שהותוו על ידי הרשות בעבר.

נודה לאישורכם בהקדם,

עדי סדרינה

מחלקת רגולציה

העתק: מירב שחר, מנהלת מחלקת רגולציה, קשת

הטלוויזיה של ישראל
mako.co.il

ראול וולנברג 12, רמת החייל | ת.ד 58151 | ת"א 61580 טל 03-7676000 | פקס 03-7676007

הרשות השנייה
לטלוויזיה ולרדיו
רח' בית הדפוס 20, ת"ד 3445, ירושלים, טל: 02-6556222, פקס: 02-6556287, www.rashut2.org.il

17 יוני, 2018
סימוכין: 2018 / יוני / נשלח

לכבוד
עדי סדרינה
מחלקת רגולציה
קשת

עדי שלום,

הנדון: בקשה לשיתוף פעולה תכניתי – מדעטק
סימוכין: מכתבכם מתאריך 14.6.18

בהמשך לבקשתכם בנדון, הרשות מאשרת קיום שיתוף פעולה עם המדעטק בהפקת תכנים במטרה לקרב את הקהל הישראלי והאוכלוסייה הצעירה בפרט, לתחומי מדע וטכנולוגיה. תכנים אשר ישולבו בתכניות [redacted] בהתאם לכלל 13(א)(1)(ח) לכללי התכניות.

1. שיתוף הפעולה צריך להתקיים בהתאם לכלל 13(א)(2) הקובע כי בעל הזיכיון יוציא את רוב תקציב ההפקה בפועל, וכן בהתאם לכלל 13(א)(3) הקובע כי יש לציין בצורה ברורה ומפורשת את זהות הגורם עמו נעשה שיתוף הפעולה.

2. הנכם מתבקשים לוודא כי בשידור **לא** יעשה שיווק של התערוכה המתקיימת במדעטק ולא תוענק חשיפה לגופים מסוימים, באופן שאינו עולה בקנה אחד עם כלל 9 לכללי האתיקה בפרסומות.

3. הנכם נדרשים לוודא כי התכנית המופקת תענה על הגדרת "הפקה מקומית" כפי שהיא מנוסחת בכללי התכניות.

4. נבקש לקבל בחוזר את המועדים בהם יתקיים שיתוף הפעולה.

בברכה,

ורד עזרא
ראש מחלקת תכניות

העתק: מירב שחר, מנהלת רגולציה, "קשת"

24 באפריל 2018

לכבוד:
ורד עזרא
ראש מחלקת תכניות
<u>הרשות השנייה לטלוויזיה ורדיו</u>

ורד שלום,

הנדון: **<u>שיתוף פעולה תכניתי עם משרד החקלאות ופיתוח הכפר</u>**

בהתאם לקבוע בחוק צער בעלי החיים, משרד החקלאות מקצה מידי שנה לעיריות ולרשויות המקומיות תקציב שנתי המיועד לצמצום תרבות בעלי החיים המשוטטים ברחובות. על פי החלטת ממשלה שניתנה, הצליח משרד החקלאות לגייס תקציב נוסף במטרה להקים כלביות עירוניות באזורי הפריפריה וכן הפעלת "מרפאת עיקור ניידת" שמטרתה לעקר את הכלבים המשוטטים ובכך למנוע את התרבותם של אותם הכלבים ברחובות.

כידוע, משרד החקלאות מעודד את אימוצם ועיקורם של הכלבים בכלביות וכן מקדם בימים אלה תיקון לתקנות צער בעלי חיים בנושא עיקור וסירוס בעלי-חיים טרם אימוצם מכלביות עירוניות ואירגונים שונים.

על מנת להעלות את העיסוק בחשיבות אימוץ הכלבים ולמנוע את המתת הכלבים בכלביות השונות, מעוניינת "קשת" לשתף פעולה משרד החקלאות ופיתוח הכפר. במסגרת שיתוף הפעולה ישולבו אייטמים בנושא בתכניות [redacted].

בהתאם לסעיף 13(א)(2) לכללים, תשקיע קשת את רוב תקציב ההפקה בפועל בתכניות שבהן ישובצו הכתבות.

בהתאם לסעיף 13(א)(3) לכללים, תציין ההפקה את דבר שיתוף הפעולה התכנית, על פי אמות המידה שהותוו על ידי הרשות בעבר.

נודה לאישורכם בהקדם,

בברכה,

עדי סדרינה

מחלקת רגולציה

העתק: מירב שחר, מנהלת מחלקת רגולציה, קשת

הטלוויזיה של ישראל
mako.co.il

ראול וולנברג 12, רמת החייל | ת.ד. 58151 | ת"א 61580 טל. 03-7676000 | פקס 03-7676007

הרשות השנייה
לטלוויזיה ולרדיו
רח' בית הדפוס 20, ת"ד 3445, ירושלים, טל: 02-6556222, פקס: 02-6556287, www.rashut2.org.il

30 אפריל, 2018
סימוכין: 2018 / אפריל / נשלח

לכבוד
עדי סדרינה
מחלקת רגולציה
קשת

עדי שלום,

הנדון: <u>בקשה לשיתוף פעולה תכניתי – משרד החקלאות</u>
סימוכין: מכתבכם מתאריך 24.4.18

בהמשך לבקשתכם בנדון, הרשות מאשרת קיום שיתוף פעולה עם משרד החקלאות לצורך העלאת העיסוק בחשיבות אימוץ כבלים ומניעת המתת הכלבים בכלביות השונות, באמצעות הפקת כתבות ותכנים אשר ישולבו בתכניות [redacted], בהתאם לכלל 11(א)(1)(ז) לכללי התכניות.

שיתוף הפעולה צריך להתקיים בהתאם לכלל 11(א)(2) הקובע כי בעל הרישיון יוציא את רוב תקציב ההפקה בפועל, וכן בהתאם לכלל 11(א)(3) הקובע כי יש לציין בצורה ברורה ומפורשת את זהות הגורם עמו נעשה שיתוף הפעולה.

נבקש לקבל לידינו פירוט מועדי השידור בהם יתקיים שיתוף הפעולה האמור.

בברכה,

ורד עזרא
ראש מחלקת תכניות

העתק: מירב שחר, מנהלת מחלקת רגולציה, קשת

21 בפברואר 2018

לכבוד:
ורד עזרא
ראש מחלקת תכניות
הרשות השנייה לטלוויזיה ורדיו

ורד שלום,

הנדון: **שיתוף פעולה תכניתי עם משרד העבודה, הרווחה והשירותים החברתיים**

מיזם ההתנדבות הישראלי הוקם בשנת 2012 על ידי משרד ראש הממשלה, משרד העבודה, הרווחה והשירותים החברתיים על מנת להוביל את תשתיות ההתנדבות למען המתנדבים ולמען כלל אזרחי ישראל. המיזם מקדם אסטרטגיה בין מגדרית רחבת טווח, במטרה להרחיב ולבסס את היקף ההתנדבות והשתתפות החברתית בקרב הציבור הישראלי.
מטרתו העיקרית של מיזם ההתנדבות היא לחזק את ערך ההתנדבות בחברה הישראלית תוך העלאת המודעות לנושא, שכן התנדבות בקרב האזרחים במדינה הינה דבר מהותי לצורך קידום החברה. על-כן, פועל משרד העבודה, הרווחה והשירותים החברתיים במטרה להביא לכך שאנשים ירצו להתנדב ולתרום במסגרות שונות.

על מנת להעלות את העיסוק בחשיבותו של מיזם ההתנדבות וכן לסייע בהגברת המודעות וקידום ערך ההתנדבות בקרב החברה הישראלית, מעוניינת "קשת" לשתף פעולה עם משרד העבודה, הרווחה והשירותים החברתיים. במסגרת שיתוף הפעולה ישולבו בתכניות [redacted]

בהתאם לסעיף 13(א)(2) לכללים, תשקיע קשת את רוב תקציב ההפקה בפועל בתכניות שבהן ישובצו הכתבות.

בהתאם לסעיף 13(א)(3) לכללים, תציין ההפקה את דבר שיתוף הפעולה התכנית, על פי אמות המידה שהותוו על ידי הרשות בעבר.

נודה לאישורכם בהקדם,

בברכה,

עדי סדרינה

מחלקת רגולציה

העתק:
מירב שחר, מנהלת מחלקת רגולציה, קשת

הטלוויזיה של ישראל
mako.co.il

ראול וולנברג 12, רמת החייל | ת.ד. 58151 | ת"א 61580 טל 03-7676000 | פקס 03-7676007

הרשות השנייה
לטלוויזיה ולרדיו
רח' בית הדפוס 20, ת"ד 3445, ירושלים, טל: 02-6556222, פקס: 02-6556287, www.rashut2.org.il

18 מרץ, 2018
סימוכין: 2018 / מרץ / נשלח

לכבוד
עדי סדרינה
מחלקת רגולציה
קשת

עדי שלום,

הנדון: בקשה לשיתוף פעולה תכניתי – משרד העבודה, הרווחה והשירותים החברתיים
סימוכין: מכתבכם מתאריך 7.3.18

בהמשך לבקשתכם בנדון, הרשות מאשרת קיום שיתוף פעולה עם משרד העבודה, הרווחה והשירותים החברתיים לצורך העלאת העיסוק בחשיבותו של מיזם ההתנדבות הישראלי באמצעות הפקת תכנים אשר ישולבו בתכניות [redacted], בהתאם לכלל 11(א)(1)(ז) לכללי התכניות.

שיתוף הפעולה צריך להתקיים בהתאם לכלל 11(א)(2) הקובע כי בעל הזיכיון יוציא את רוב תקציב ההפקה בפועל, וכן בהתאם לכלל 11(א)(3) הקובע כי יש לציין בצורה ברורה ומפורשת את זהות הגורם עמו נעשה שיתוף הפעולה.

נבהיר, כי אישור זה אינו כולל אישור לקיום שיתוף פעולה עם רשויות מקומיות.

נבקש לקבל לידינו פירוט מועדי השידור בהם יתקיים שיתוף הפעולה האמור.

בברכה,

ורד עזרא
ראש מחלקת תכניות

העתק: מירב שחר, מנהלת רגולציה, קשת

8 במאי 2018

לכבוד:
ורד עזרא
ראש מחלקת תכניות
הרשות השנייה לטלוויזיה ורדיו

ורד שלום,

הנדון: שיתוף פעולה עם עמותת עלם

עמותת "עלם" הוקמה בשנת 1981, במטרה לסייע לבני נוער במצבי סיכון ומצוקה להיחלץ ממצבם ולמצוא את מקומם בחברה הישראלית. העמותה מהווה כתובת אמיתית לבני נוער במצבי סיכון ומסייעת להם להשתלב מחדש בקהילה, זאת באמצעות תכניות שונות של העמותה.

במדינת ישראל חיים כ-2.5 מיליון ילדים ובני נוער, כאשר כ-350,000 מהם במצבי סיכון ומצוקה. עמותת "עלם" הוקמה במטרה לסייע לבני הנוער במצבי הסיכון והמצוקה להיחלץ ממצבם ולמצוא את מקומם בחברה, כבוגרים וכאזרחים תורמים, עבור עצמם, עבור משפחתם ועבור החברה הישראלית.

במסגרת החינוך לסובלנות ולקבלת האחר מעוניינת קשת לשתף פעולה עם עמותת עלם, הרשומה כמלכ"ר ולהעלות לסדר היום הציבורי את נושא קבלת האחר. באמצעות שיתוף הפעולה תחשוף קשת בפני הצופים המבוגרים והצעירים את ערכה של השונות וקבלת האחר. בכוונתנו לשדר את התוכן המדובר בתכניות [redacted]

בהתאם לסעיף 13(א)(2) לכללים, תשקיע קשת את רוב תקציב ההפקה בפועל בתכניות שבהן ישובצו הכתבות.

בהתאם לסעיף 13(א)(3) לכללים, תציין ההפקה את דבר שיתוף הפעולה התכנית על פי אמות המידה שהותוו על ידי הרשות בעבר.

נודה לאישורכם בהקדם,

בברכה,

עדי סדרינה

מחלקת רגולציה

העתק: מירב שחר, מנהלת מחלקת רגולציה, קשת

הטלוויזיה של ישראל
mako.co.il

ראול וולנברג 12, רמת החייל | ת.ד. 58151 | ת"א 61580 טל. 03-7676000 | פקס 03-7676007

הרשות השנייה
לטלוויזיה ולרדיו
רח' בית הדפוס 20, ת"ד 3445, ירושלים, טל: 02-6556222, פקס: 02-6556287, www.rashut2.org.il

13 מאי, 2018
סימוכין: 2018 / מאי / נשלח

לכבוד
עדי סדרינה
מחלקת רגולציה
קשת

עדי שלום,

הנדון: בקשה לשיתוף פעולה תכניתי – עמותת עלם
סימוכין: מכתבכם מתאריך 8.5.18

בהמשך לבקשתכם בנדון, הרשות מאשרת קיום שיתוף פעולה עם עמותת עלם לצורך העלאת נושא השונות וקבלת האחר, באמצעות הפקת תכנים אשר ישולבו בתכניות [redacted] בהתאם לכלל 11(א)(1)(ח) לכללי התכניות.

שיתוף הפעולה צריך להתקיים בהתאם לכלל 11(א)(2) הקובע כי בעל הזיכיון יוציא את רוב תקציב ההפקה בפועל, וכן בהתאם לכלל 11(א)(3) הקובע כי יש לציין בצורה ברורה ומפורשת את זהות הגורם עמו נעשה שיתוף הפעולה.

נבקש לקבל לידינו פירוט מועדי השידור בהם יתקיים שיתוף הפעולה האמור.

בברכה,

ורד עזרא
ראש מחלקת תכניות

העתק: מירב שחר, מנהלת רגולציה, קשת

13 במאי 2018

לכבוד:
ורד עזרא
ראש מחלקת תכניות
הרשות השנייה לטלוויזיה ורדיו

ורד שלום,

הנדון: **שיתוף פעולה עם עמותת "שערים – מגשימים יהדות ישראלית"**

עמותת "שערים – מגשימים יהדות ישראלית" הינה עמותה המעודדת את ההתחדשות היהודית. על-כן, יזמה את מיזם "שבת Unplugged", במטרה לקדם את השבת כהזדמנות לשינוי חברתי, אשר נועד לשפר את איכות חייו של הפרט ולתרום ליצירת אמון ולכידות בין קבוצות חברתיות שונות בישראל.

המיזם נועד במטרה לעודד דיון בדרכי השבת, לייצר מקום שהינו "אנפלאגד", אשר מנותק משגרת היום-יום של הישראלים – מקום שאינו בהכרח דתי, אלא אישי, חברתי ואזרחי, אלא כזה שמובדל משאר ימות השבוע. המיזם אינו עוסק במהות השבת הדתית, אלא מטרתו העיקרית היא לחבר ישראלים לשבת, ולחפש את האיחוד, כל אחד בדרכו, תוך עידוד שמירה על יום אחד בשבוע בו יש לפנות זמן לאותם דברים שאנו מפספסים במהלך השבוע – כמו בילוי עם המשפחה והחברים.

על מנת להעלות את חשיבות הנושא, מעוניינת קשת לשתף פעולה עם עמותת שערים, הרשומה כמלכ"ר (מצ"ב אישור), במסגרת שיתוף הפעולה ישולבו תכנים בתכניות [redacted]

בהתאם לסעיף 13(א)(2) לכללים, תשקיע קשת את רוב תקציב ההפקה בפועל בתכניות שבהן ישובצו הכתבות.

בהתאם לסעיף 13(א)(3) לכללים, תציין ההפקה את דבר שיתוף הפעולה התכנית, על פי אמות המידה שהותוו על ידי הרשות בעבר.

נודה לאישורכם בהקדם,

בברכה,

עדי סדרינה

מחלקת רגולציה

העתק: מירב שחר, מנהלת מחלקת רגולציה, קשת

הרשות השנייה
לטלוויזיה ולרדיו
רח' בית הדפוס 20, ת"ד 3445, ירושלים, טל: 02-6556222, פקס: 02-6556287, www.rashut2.org.il

27 מאי, 2018
סימוכין: 2018 / מאי / נשלח

לכבוד
עדי סדרינה
מחלקת רגולציה
קשת

עדי שלום,

הנדון: <u>בקשה לשיתוף פעולה תכניתי – עמותת שערים</u>
סימוכין: מכתבכם מתאריך 13.5.18

בהמשך לבקשתכם בנדון, הרשות מאשרת קיום שיתוף פעולה עם עמותת שערים – מגשימים יהדות ישראלית, לצורך קידום נושא השבת כהזדמנות לשינוי חברתי, לשיפור איכות חיי הפרט וליצירת אמון ולכידות בין קבוצות חברתיות שונות בישראל. שיתוף הפעולה יתקיים באמצעות הפקת תכנים אשר ישולבו בתכניות [redacted] בהתאם לכלל 11(א)(1)(ח) לכללי התכניות.

שיתוף הפעולה צריך להתקיים בהתאם לכלל 11(א)(2) הקובע כי בעל הזיכיון יוציא את רוב תקציב ההפקה בפועל, וכן בהתאם לכלל 11(א)(3) הקובע כי יש לציין בצורה ברורה ומפורשת את זהות הגורם עמו נעשה שיתוף הפעולה.

נבקש לקבל לידינו פירוט מועדי השידור בהם יתקיים שיתוף הפעולה האמור.

בברכה,

ורד עזרא
ראש מחלקת תכניות

העתק: מירב שחר, מנהלת רגולציה, קשת

5 בפברואר 2018

לכבוד:
ורד עזרא
ראש מחלקת תכניות
<u>הרשות השנייה לטלוויזיה ורדיו</u>

ורד שלום,

הנדון: **<u>שיתוף פעולה תכניתי עם "האגודה להתנדבות – שירות לאומי"</u>**

לאורך השנים, הוקמו מסגרות שירות שונות אשר נועדו במטרה לאפשר לצעירים וצעירות שאינם יכולים להתגייס לצבא, עקב מגבלה זו או אחרת, לתרום בדרכים חלופיות ומשמעותיות למדינה, בין אם באמצעות התנדבות במסגרות חינוכיות, רפואיות או בשירותי הרווחה.

האגודה להתנדבות הינה ארגון המתנדבים הגדול בישראל, עם מעל ל-180,000 בוגרים ו-9000 מתנדבים חדשים מדי שנה. העמותה הינה עמותה א-פוליטית, ללא כוונות רווח, אשר פועלת בכל המגזרים בישראל והאוכלוסיות בישראל, ביניהם יהודים, ערבים, בדואים, חרדים, דתיים, קשישים, עולים חדשים ועוד. האגודה הוקמה בשנת 1971 וייסדה את השירות הלאומי מתוך מטרה לאפשר לנשים צעירות, אשר מצהירות על אמונתן ובשל כך אינן יכולות להתגייס לצבא, לתרום לחברה הישראלית בשלל מסגרות. בזכות האגודה, צעירים וצעירות רבים עושים שירות לאומי עם משמעות גדולה עבורם ועבור המדינה, כאשר האגודה משלבת את הצעירים ומלווה אותם לאורך כל הדרך.

על מנת להעלות את העיסוק בחשיבותו של השירות הלאומי לשיח הציבורי, בעיקר בימים אלו, מעוניינת "קשת" לשתף פעולה עם האגודה להתנדבות (הרשומה כמלכ"ר, מצ"ב אישור). במסגרת שיתוף הפעולה ישולבו בתכניות [redacted]

בהתאם לסעיף 13(א)(2) לכללים, תשקיע קשת את רוב תקציב ההפקה בפועל בתכניות שבהן ישובצו הכתבות.

בהתאם לסעיף 13(א)(3) לכללים, תציין ההפקה את דבר שיתוף הפעולה התכנית, על פי אמות המידה שהותוו על ידי הרשות בעבר.

נודה לאישורכם בהקדם,

בברכה,

עדי סדרינה

מחלקת רגולציה

העתק:
מירב שחר, מנהלת מחלקת רגולציה, קשת

הטלוויזיה של ישראל
mako.co.il

ראול וולנברג 12, רמת החייל | ת.ד. 58151 | ת"א 61580 טל 03-7676000 | פקס 03-7676007

הרשות השנייה
לטלוויזיה ולרדיו
רח' בית הדפוס 20, ת"ד 3445, ירושלים, טל: 02-6556222, פקס: 02-6556287, www.rashut2.org.il

7 פברואר, 2018
סימוכין: 2018 / פברואר / נשלח

לכבוד
עדי סדרינה
מחלקת רגולציה
קשת

עדי שלום,

הנדון: בקשה לשיתוף פעולה תכניתי – האגודה להתנדבות – שירות לאומי
סימוכין: מכתבכם מתאריך 5.2.18

בהמשך לבקשתכם בנדון, הרשות מאשרת קיום שיתוף פעולה עם האגודה להתנדבות – שירות לאומי לצורך העלאת העיסוק בחשיבותו של השירות הלאומי לשיח הציבורי באמצעות הפקת תכנים אשר ישולבו בתכניות [redacted] בהתאם לכלל 11(א)(1)(ח) לכללי התכניות.

שיתוף הפעולה צריך להתקיים בהתאם לכלל 11(א)(2) הקובע כי בעל הזיכיון יוציא את רוב תקציב ההפקה בפועל, וכן בהתאם לכלל 11(א)(3) הקובע כי יש לציין בצורה ברורה ומפורשת את זהות הגורם עמו נעשה שיתוף הפעולה.

נבקש לקבל לידינו פירוט מועדי השידור בהם יתקיים שיתוף הפעולה האמור.

בברכה,

ורד עזרא
ראש מחלקת תכניות

העתק: מירב שחר, מנהלת רגולציה, קשת

23 יולי 2015

לכבוד,

ורד עזרא, ראש מחלקת תכניות
<u>הרשות השנייה לטלוויזיה ולרדיו</u>

ורד שלום,

הנדון: **<u>בקשה לשיתוף פעולה בתכנית "בא לחדש לכם"</u>**

"רשת" מבקשת את אישור הרשות השנייה לשיתוף פעולה בתוכן בהתאם לכלל 13 לכללים, עם "הקרן לידידות" בתכנית "בא לחדש לכם", לפי הפירוט הבא:

1 במהלך העונה הקרובה של התכנית "בא לחדש לכם" בהנחיית המעצב מושיק גלאמין אנו מבקשים לצלם שני שיפוצים גדולים ומיוחדים:

שיפוץ כפר הילדים בחורפייש – הכפר מהווה בית למעל 80 ילדים, יתומים, של העדה הדרוזית. מכיוון שע"פ הדת הדרוזית אסור לאמץ, נותרו ילדים אלו ללא אפשרות לבית חם ואוהב וכפר הילדים נותן להם פתרון. הילדים גדלים בכפר מגיל 3-18 וזה ממש קורע את הלב שאין להם מקום חם לשהות בו. הפקת התכנית מצאה שם מועדון ענק ריק ומוזנח שכמובן לא עומד בסטנדרט החידוש הקטן של התכנית "בא לחדש לכם". לכן אנו מבקשים לפנות לסיוע מהקרן לתרומה בעזרי שיפוץ בשווי של 140 אש"ח וגם ל 5-6 מתנדבים שיתנו יד ויסייעו ביום צילום.

שיפוץ האולפנא בירושלים, בניהולו של הרב קלמן אשר קולט נערות מתבגרות בעיקר מברית המועצות, מלמד אותן עברית ומסייע להן להשתלב בחברה. מגורי הבנות מוזנחים ובמצב מזעזע מה שגורם לקליטה שלהן להיות קשה והן מתגעגעות מאד לבית אמא ואבא שהשאירו מאחוריהן. מטרת השיפוץ היא לעזור לבנות להרגיש יותר בבית ולרצות להישאר בארץ. מכיוון שזה מבנה גדול, והשיפוץ דורש משאבים רבים, אנו מבקשים כי הקרן לידידות תסייע לנו ביידים עובדות במהלך היום (5-6 אנשים) ובתקציב של 160 אש"ח לשיפוץ מעבר לתקציב התכנית.

2 "רשת" תשקיע בכל תכנית את עלות ההפקה ועלות שיפוץ "רגיל" בסך של 70 אש"ח ו"הקרן לידידות" תשלים את התקציב הנדרש ותסייע בכוח אדם כמפורט לעיל.

3 במהלך התכנית יפגוש מושיק גלאמין את הרב יחיאל אקשטיין מ"הקרן לידידות" אשר יספר על התרומה המיוחדת לשיפוץ.

4 מצ"ב למכתבי זה אישור מלכ"ר והצהרה כי הקרן אינה גוף מסחרי או פוליטי.

בברכה,

רן קוצר
מנהל הפרוגרמינג, רשת

<u>העתק:</u>
שאול מגנזי, משנה למנכ"ל, רשת
אופיר רייכמן, ראש אגף טלוויזיה, הרשות השנייה

הרשות השנייה
לטלוויזיה ולרדיו
רח' בית הדפוס 20, ת"ד 3445, ירושלים, טל: 02-6556222, פקס: 02-6556287, www.rashut2.org.il

אגף תכניות

2 באוגוסט, 2015
סימוכין: 2015/003

לכבוד
רן קוצר
מנהל פרוגרמינג
רשת

הנדון: <u>בקשתכם לשיתוף פעולה בתכנית "בא לחדש לכם"</u>
סימוכין: מכתבכם מיום 23.7.15

בהמשך לבקשתכם בנדון, הרשות מאשרת קיום שיתוף פעולה עם הקרן לידידות בהפקת תכנים אשר ישולבו בתכנית "בא לחדש לכם", בהתאם לכלל 13(א)(1)(ח) לכללי התכניות.

שיתוף הפעולה כאמור מאושר בכפוף לדגשים הבאים:

1. נבקש לקבל את תאריכי השידור של הפרקים אשר יופקו בשיתוף פעולה, כאמור.

2. הנכם נדרשים כי ציון שיתוף הפעולה יהיה בהתאם לכלל 13 לכללי התכניות ויבוא לידי ביטוי בשקופית בתחילת התכנית ובסיומה כנדרש בסעיף 13 (א) (3) בכללי התכניות.

3. יש לוודא כי חשיפת הקרן לידידות לא תעמוד בניגוד לכלל 9 לכללי האתיקה בפרסומת ובכלל זה:

א. נדרשת הקפדה להימנע ממתן חשיפת יתר לקרן לידידות, כך שמוקד הכתבות יהיה הפעילות ולא הקרן לידידות. חשיפת הקרן לידידות תעשה באופן שישתלב בטבעיות ובאופן סביר במשדר, בלי שהקרן תהיה מרכז העיסוק במשדר. יש להימנע מחשיפה הבאה לידי ביטוי גם בהצגת לוגו של הקרן למשל על בגדי המשתתפים, בצילומי תקריב של רכבי הקרן וכדומה.

ב. לא יאמרו דברי שבח החורגים מגבול הסביר על פעילות הקרן.

בברכה,

ורד עזרא
ראש מחלקת תכניות

העתק: שאול מגנזי, משנה למנכ"ל, רשת
אופיר רייכמן, ראש אגף טלוויזיה, הרשות השנייה
אפרת לאור, ראש מחלקת פרסומות, הרשות השנייה

רשת

15 דצמבר 2015

לכבוד,

ורד עזרא, ראש מחלקת תכניות
הרשות השנייה לטלוויזיה ולרדיו

ורד שלום,

הנדון: **בקשה לשיתוף פעולה בתכנית "הערב"**

"רשת" מבקשת את אישור הרשות השנייה לשיתוף פעולה בתוכן בהתאם לכלל 13 לכללים, עם "הקרן לידידות" בתכנית "**הערב**", לפי הפירוט הבא:

1. לכבוד חודש טיסות הידידות, פרויקט העלייה של "הקרן לידידות", נשדר 2 כתבות אשר יעסקו בפרויקט. הכתבה הראשונה תעסוק בעולים אשר עלו לישראל במהלך השנים האחרונות במסגרת הפרויקט, ונשמע מהם על הקשיים, ההתאקלמות והחיים החדשים בארץ. בכתבה השנייה יצטרף המנחה, שי גולדן, לטיסה אשר תצא מפריז או ממדריד. שי יפגוש את העולים בביתם, ישמע את סיפורם האישי, הסיבות שלהם לעזיבה, וילווה אותם במהלך הטיסה לישראל.

2. חלוקת העלויות להפקת 2 תכניות אלו תהיה – "רשת" 55% והקרן לידידות 45%.

3. במהלך הכתבות יינתן קרדיט ל"קרן לידידות" ויתארח הרב יחיאל אקשטיין, יו"ר הקרן, באולפן.

4. אישור מלכ"ר והצהרה כי הקרן אינה גוף מסחרי או פוליטי הועברו על ידי בעבר לרשות.

בברכה,

רן קוצר
מנהל הפרוגרמינג, רשת

העתק:
שאול מגנזי, משנה למנכ"ל, רשת
אופיר רייכמן, ראש אגף טלוויזיה, הרשות השנייה

הרשות השנייה
לטלוויזיה ולרדיו
רח' בית הדפוס 20, ת"ד 3445, ירושלים, טל: 02-6556222, פקס: 02-6556287, www.rashut2.org.il

23 דצמבר, 2015
סימוכין: 2015/דצמבר/ נשלח

לכבוד
רן קוצר
מנהל פרוגרמינג
רשת

רן שלום,

הנדון: בקשתכם לשיתוף פעולה עם הקרן לידידות
סימוכין: מכתבכם מתאריך 15.12.15

בהמשך לבקשתכם בנדון ועפ"י כלל 13(א)(1)(ח) לכללי התכניות, מאשרת הרשות קיום שיתוף פעולה עם הקרן לידידות בתכנית "הערב" המשודרת ע"י "רשת".

שיתוף הפעולה צריך להתקיים בהתאם לכלל 13(א)(2) הקובע כי בעל הזיכיון יוציא את רוב תקציב ההפקה בפועל, וכן בהתאם לכלל 13(א)(3) הקובע כי יש לציין בתחילת התכנית ובסיומה את זהות הגורם עמו נעשה שיתוף הפעולה.

בברכה,

ורד עזרא
ראש מחלקת תכניות

העתק: שאול מגנזי, משנה למנכ"ל, "רשת"
עידן אור, סמנכ"ל תוכן, הרשות השנייה
אופיר רייכמן, ראש אגף טלוויזיה, הרשות השנייה

19 אוקטובר 2015

לכבוד,

אופיר רייכמן
ראש אגף תכניות
<u>הרשות השנייה לטלוויזיה ולרדיו</u>

אופיר שלום,

הנדון: **<u>שיתוף פעולה תכניתי – שבוע בטיחות בדרכים</u>**

1. בשבוע שבין ה- 28.10.15 ועד 3.11.15 מקיימת הרשות הלאומית לבטיחות בדרכים שבוע זהירות בדרכים – "הולכים על בטוח" - שמטרתו העלאת המודעות במסגרת כלל הציבור לבטיחות בדרכים, תוך דגש על חצייה בטוחה במעברי החצייה בארץ.

2. "רשת" מבקשת את אישורכם לשיתוף פעולה בתוכן עם הרשות הלאומית לבטיחות בדרכים, לשבוע זה, בהתאם לכלל 13 לכללים, במסגרתו ישולבו מס' פעילויות על מסך "רשת":
   1. פינות תוכן בתכניות הבוקר – במסגרת הפינות יינתן לציבור מידע רלוונטי הנוגע למעבר חצייה בטוח.
   2. פעילות נושאת פרסים בתכניות הבוקר – הפנית הצופים לפעילות נושאת פרסים בנושאי שבוע הבטיחות באתר האינטרנט של "רשת".
   3. במהלך כל השבוע ישודרו פינות תוכן (אייטמים העוסקים בנושאים של זהירות בדרכים, סיפורים אישיים וכד') העוסקות בנושאי שבוע הבטיחות בתכניות הבוקר.
   4. ביום ה- 3.11.15 תכריז "רשת" על כל יום השידורים כיום "הולכים על בטוח" – במסגרתו ישולבו פריצות ממעברי חציה לתכניות הבוקר, כתבי "רשת" ילוו את פעילות משמרות הזה"ב, וישודר אייטם מסכם של הפעילות במסגרת התכנית של שבע בערב.

3. "רשת" תציין בצורה ברורה ומפורשת את זהות הגורם עמו היה שיתוף הפעולה.

בברכה,

רן הוצר
מנהל הפרוגרמינג, רשת

<u>העתק:</u>
שאול מגנזי, משנה למנכ"ל, רשת
ניר שוויקי, מנכ"ל בפועל, הרשות השנייה
עידן אור, סמנכ"ל תוכן, הרשות השנייה
ורד עזרא, ראש מח' תכניות, הרשות השנייה

הרשות השנייה
לטלוויזיה ולרדיו
רח' בית הדפוס 20, ת"ד 3445, ירושלים, טל: 02-6556222, פקס: 02-6556287, www.rashut2.org.il

26 אוקטובר, 2015
סימוכין: 2015/אוקטובר/ נשלח

לכבוד
רן קוצר
מנהל פרוגרמינג
קשת

מירב שלום,

הנדון: בקשתכם לשיתוף פעולה עם הרשות הלאומית לבטיחות בדרכים
סימוכין: מכתבכם מתאריך 19.10.15

בהמשך לבקשתכם בנדון ועפ"י כלל 13(א)(1)(ח) לכללי התכניות, מאשרת הרשות קיום שיתוף פעולה עם הרשות הלאומית לבטיחות בדרכים בתכנית הבוקר של "ירשת" ובתכנית שתשודר ביום ה – 3.11.15 בשעה 19:00.

שיתוף הפעולה צריך להתקיים בהתאם לכלל 13(א)(2) הקובע כי בעל הזיכיון יוציא את רוב תקציב ההפקה בפועל, וכן בהתאם לכלל 13(א)(3) הקובע כי יש לציין בתחילת התכנית ובסיומה את זהות הגורם עמו נעשה שיתוף הפעולה.

בברכה,

ורד עזרא
ראש מחלקת תכניות

העתק: שאול מגנזי, משנה למנכ"ל, "ירשת"
ניר שוויקי, מנכ"ל בפועל, הרשות השנייה
עידן אור, סמנכ"ל תוכן, הרשות השנייה
אופיר רייכמן, ראש אגף טלוויזיה, הרשות השנייה

08 נובמבר 2016

לכבוד,

ורד עזרא, ראש מחלקת תכניות
הרשות השנייה לטלוויזיה ולרדיו

ורד שלום,

הנדון: **בקשה לשיתוף פעולה בתכנית "בא לחדש לכם"**

"רשת" מבקשת את אישור הרשות השנייה לשיתוף פעולה בתוכן בהתאם לכלל 13 לכללים, עם "הקרן לידידות" בתכנית "בא לחדש לכם", לפי הפירוט הבא:

1. במהלך העונה הקרובה של התכנית "בא לחדש לכם" בהנחיית המעצב מושיק גלאמין אנו מבקשים לצלם שיפוץ גדול ומיוחד:

   שיפוץ מועדון הכדורגל לילדים הפועל קטמון בירושלים. מועדון הכדורגל הוא מיזם חברתי-ספורטיבי אשר חרט על דגלו את נושא החינוך הספורטיבי לילדים חסרי אמצעים בירושלים. הילדים במועדון מתחנכים להוגנות, מצוינות, וחברות בספורט. המועדון שסובל מבעיה תקציבית קשה פועל בתוך מתקנים מוזנחים. במהלך התכנית משפץ מושיק את המועדון, בסיוע תקציב ומתנדבים של "הקרן לידידות".

2. "רשת" תשקיע בכל תכנית את עלות ההפקה ועלות שיפוץ "רגילי" בסך של 70 אש"ח ו"הקרן לידידות" תשלים את התקציב הנדרש ותסייע בכוח אדם כמפורט לעיל.

3. במהלך התכנית יפגוש מושיק גלאמין את הרב יחיאל אקשטיין מ"הקרן לידידות" אשר יספר על התרומה המיוחדת לשיפוץ.

4. מצ"ב למכתבי זה אישור מלכ"ר והצהרה כי הקרן אינה גוף מסחרי או פוליטי.

בברכה,

רן קוצר
מנהל הפרוגרמינג, רשת

הרשות השנייה
לטלוויזיה ולרדיו
רח' בית הדפוס 20, ת"ד 3445, ירושלים, טל: 02-6556222, פקס: 02-6556287, www.rashut2.org.il

8 נובמבר, 2016
סימוכין: 2016/נובמבר/ נשלח

לכבוד
רן קוצר
מנהל פרוגרמינג
רשת

רן שלום,

הנדון: בקשתכם לשיתוף פעולה עם הקרן לידידות
סימוכין: מכתבכם מתאריך 8.11.16

בהמשך לבקשתכם בנדון ועפ"י כלל 13(א)(1)(ח) לכללי התכניות, מאשרת הרשות קיום שיתוף פעולה עם הקרן לידידות בתכנית "בא לחדש לכם" בשיפוץ מועדון הכדורגל לילדים של הפועל קטמון בירושלים.

שיתוף הפעולה צריך להתקיים בהתאם לכלל 13(א)(2) הקובע כי בעל הזיכיון יוציא את רוב תקציב ההפקה בפועל, וכן בהתאם לכלל 13(א)(3) הקובע כי יש לציין בתחילת התכנית ובסיומה את זהות הגורם עמו נעשה שיתוף הפעולה.

נבקש לקבל בחוזר את מועד השידור בו יתקיים שיתוף הפעולה האמור.

בברכה,

ורד עזרא
ראש מחלקת תכניות

העתק: אפרת לאור, ראש מחלקת פרסומות, הרשות השנייה

רשת

01 אוגוסט 2016

לכבוד,

ורד עזרא, ראש מחלקת תכניות
<u>הרשות השנייה לטלוויזיה ולרדיו</u>

ורד שלום,

הנדון: **<u>בקשה לשיתוף פעולה יום ההצדעה לזק"א וכוחות ההצלה</u>**

"רשת" מבקשת את אישור הרשות השנייה לשיתוף פעולה בתוכן בהתאם לכלל 13 לכללים, עם עמותת זק"א לפי הפירוט הבא:

1. ביום 20.9.16 יערך יום הצדעה לזק"א וכוחות ההצלה.
2. ביום זה אנו מבקשים לתקדיש מקום נרחב במסגרת התכנית "העולם הבוקר" לכתבות ואייטמים אשר יספרו על הפעילויות השונות של כוחות ההצלה, פגישה עם מתנדבי העמותה, ראיונות עם ניצולים וכיוצ"ב.
3. כמו כן, בהמשך היום, במסגרת התכנית "הערב" תשודר כתבה על זק"א וכוחות ההצלה, לרבות ראיון נרחב עם יהודה משי זחי"ב מזק"א.
4. "רשת" מוציאה את רוב תקציב ההפקה של "העולם הבוקר" ו- "הערב".
5. מצ"ב אישור מלכ"ר של זק"א ואישור כי הגוף אינו מסחרי ו/או פוליטי.
6. לאישורך.

בברכה,

רן קוצר
מנהל הפרוגרמינג, רשת

<u>העתק:</u>
אופיר רייכמן, ראש אגף טלוויזיה, הרשות השנייה

זק"א – איתור חילוץ הצלה ZAKA - SEARCH AND RESCUE

עמותה מס' 58-030-737-9 רח' יפו 234 ת.ד. 36060 ירושלים 91360 טל' 02-5015120 פקס: 02-5015121 דוא"ל: info@zaka.org.il מוקד זק"א: 1220 מכל טלפון

בס"ד

לכל המעוניין,

הריני לאשר, כי עמותת זק"א היא עמותה רשומה מאז 18 בספטמבר 1997, המקיימת את כל דרישות חוק העמותות.

ארגון זק"א הוא ארגון ללא מטרות רווח, ועוסק בזיהוי קורבנות אסון, חילוץ והצלה.

את מלאכת הקודש מבצעים כ- 3000 מתנדבים הפרוסים בכל רחבי הארץ.

הארגון אינו גוף פוליטי ואינו גוף מסחרי.

בתודה ובברכה,
דובי ויסנשטרן
מנכ"ל

ISRAEL
234 Yafo St
PO Box 36060
Jerusalem 91360
Tel: 972-2-5015120
Fax: 972-2-5015121
E-mail: info@zaka.org.il
www.zaka.org.il

USA
10 Toll Court
Totowa NJ 07512
Tel: 973-890-0063
Toll-Free: 1-800-631-0145
Fax: 973-890-4153

UNITED KINGDOM
233a Golders Green Road
London NW11 9ES
Tel: 020-8458-5391
Fax: 020-8458-5598
E-mail: info@zaka.org.uk
www.zaka.org.uk

FRANCE
70 bis rue Louis Philippe
92200 Neuilly sur Seine
Tel: 01-73-000-800
Fax: 01-73-049-207
E-mail: contact@zaka-france.org
www.zaka-france.org

יחידת תסר של אמת "Chesed Shel Emet" Unit | יחידת הצלה מהירה Quick Rescue Unit | יחידת איתור וחילוץ Search and Rescue Unit | יחידת צוללים Divers Unit | יחידת כלבנים Dog Trainers Unit | פעילות בינלאומית International Activity | מניעת סיכונים Dangers Prevention | אגף הסברה The Public Awareness

רשות המסים בישראל

27/06/2016 11:09:22

אישור מוסד ציבורי לענין תרומות לפי סעיף 46 לפקודת מס הכנסה

נכון ליום - 27/06/2016

למוסד **זק"א - איתור חילוץ והצלה (ע"ר)** **580307379**

קיים אישור לעניין תרומות לפי סעיף 46 לפקודת מס הכנסה החל מיום **01/01/2014**

בהתאם לכך, התרומות למוסד יקנו לתורם זיכוי מהמס שהוא חייב בו לפי האמור בסעיף זה.

תוקף האישור הוא מיום הינתנו ועד לתאריך **31/12/2019**

<u>לתשומת לב</u>

1. אישור זה יהא מותנה בכך שהמוסד לא ישנה את מטרותיו כפי שהן רשומות **בתקנונו**, או יחרוג בפעילותו מהאמור באותן מטרות וכן, שהמוסד יקיים את כל האמור בכתב ההתחייבות שצורף לבקשה להכיר בו כמוסד ציבורי, לרבות הגשת דוחות מבוקרים ע"י רואה חשבון מידי שנה במועד הקבוע בפקודת מס הכנסה וניהול פנקסי חשבונות עפ"י הוראות (מס הכנסה וניהול פנקסי חשבונות ע"י המוסד), התשנ"ב- 1992.

2. אישור זה יהא מותנה בכך שהמוסד **לא ינפיק קבלה על תרומה בגין תקבול בשלו ניתנה תמורה למשלם** וכמו כן **לא ינפיק קבלה על תרומה החל מיום הפסקת פעילותו.** קבלה כאמור לא תזכה את המשלם בהטבות כאמור בסעיף 46 לפקודת מס הכנסה.

3. **על כל קבלה בפנקס שובר קבלות לתרומות תודפס בצורה בולטת לעין המלה "תרומה"**; אם ניתן למוסד אישור לפי סעיף 46 לפקודה, יודפסו על הקבלה גם המילים: **"למוסד אישור מס הכנסה לעניין תרומות לפי סעיף 46 לפקודה".**

4. אין באישור זה משום קביעה שהכנסותיו של המוסד אינן הכנסות מעסק או הכנסות מכל מקור אחר החייבות או פטורות ממס לפי כל דין.

5. **לא עמד המוסד בתנאי מהתנאים שבגינם ניתן אישור זה, יראו את האישור כמבוטל.**

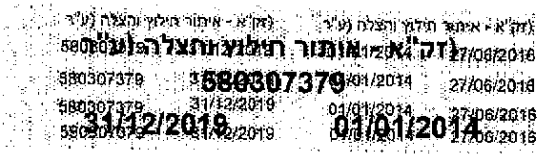

בברכה,

ארז אורעד, רו"ח
מנהל תחום בכיר
מוסדות ציבור ומלכ"רים

הרשות השנייה
לטלוויזיה ולרדיו
רחי בית הדפוס 20, ת"ד 3445, ירושלים, טל: 02-6556222, פקס: 02-6556287, www.rashut2.org.il

4 אוגוסט, 2016
סימוכין: 2016 /אוגוסט / נשלח

לכבוד
רן קוצר
מנהל פרוגרמינג
רשת

רן שלום,

הנדון: בקשה לשיתוף פעולה תכניתי – יום ההצדעה לזק"א וכוחות ההצלה
סימוכין: מכתבכם מתאריך 1.8.16

בהמשך לבקשתכם בנדון, הרשות מאשרת, בהתאם לכלל 13(א)(1)(ח) לכללי התכניות, קיום שיתוף פעולה עם זק"א וכוחות ההצלה, להעלאת המודעות הציבורית לפועלם ותרומתם לחברה.

שיתוף הפעולה מאושר בהפקת תוכן בתכניות "העולם הבוקר" ו "הערב".

שיתוף הפעולה צריך להתקיים בהתאם לכלל 13(א)(2) הקובע כי בעל הזיכיון יוציא את רוב תקציב ההפקה בפועל, וכן בהתאם לכלל 13(א)(3) הקובע כי יש לציין בצורה ברורה ומפורשת את זהות הגורם עמו נעשה שיתוף הפעולה.

נבקש לקבל לידינו פירוט מועדי השידור בהם יתקיים שיתוף הפעולה האמור.

בברכה,

ורד עזרא
ראש מחלקת תכניות

העתק: אופיר רייכמן, ראש אגף טלוויזיה, הרשות השנייה

24 נובמבר 2016

לכבוד,

ורד עזרא, ראש מחלקת תכניות
הרשות השנייה לטלוויזיה ולרדיו

ורד שלום,

הנדון: **בקשה לשיתוף פעולה עם הנציבות לשוויון זכויות לאנשים עם מוגבלויות במשרד המשפטים**

"רשת" מבקשת את אישור הרשות השנייה לשיתוף פעולה בתוכן בהתאם לכלל 13 לכללים, עם הנציבות לשוויון זכויות לאנשים עם מוגבלויות במשרד המשפטים ביום שידורים מיוחד לפי הפירוט חבא:

1. בתאריך 1.12.16 יצויין בישראל יום המודעות הבינ"ל לשוויון זכויות לאנשים עם מוגבלויות.
2. במסגרת שיתוף הפעולה ישודרו כתבות בתכניות "העולם הבוקר", "שי ושרון" ו"שיחת היום" אשר יעסקו בנושא זה.
3. כמו כן, במהלך יום השידורים נשדר פינות מידע גראפיות.
4. "רשת" מוציאה את רוב תקציב ההפקה של התכניות.
5. לאישורך.

בברכה,

רון קוצר
מנהל הפרוגרמינג, רשת

הרשות השנייה
לטלוויזיה ולרדיו
רח' בית הדפוס 20, ת"ד 3445, ירושלים, טל: 02-6556222, פקס: 02-6556287, www.rashut2.org.il

1 דצמבר, 2016
סימוכין: 2016 /דצמבר/ נשלח

לכבוד
רן קוצר
מנהל פרוגרמינג
רשת

רן שלום,

הנדון: בקשה לשיתוף פעולה עם הנציבות לשוויון זכויות לאנשים עם מוגבלויות במשרד המשפטים
סימוכין: מכתבכם מתאריך 24.11.16

בהמשך לבקשתכם בנדון, הרשות מאשרת, בהתאם לכלל 13(א)(1)(ז) לכללי התכניות, קיום שיתוף פעולה עם הנציבות לשוויון זכויות לאנשים עם מוגבלויות במשרד המשפטים ביום שידורים מיוחד (1.12.16). שיתוף הפעולה מאושר בתכניות "העולם הבוקר", "שי ושרון" ו"שיחת היום".

שיתוף הפעולה צריך להתקיים בהתאם לכלל 13(א)(2) הקובע כי בעל הזיכיון יוציא את רוב תקציב ההפקה בפועל, וכן בהתאם לכלל 13(א)(3) הקובע כי יש לציין בצורה ברורה ומפורשת את זהות הגורם עמו נעשה שיתוף הפעולה.

הנכם מתבקשים לוודא כי לא תוענק חשיפה לגופים מסוימים, באופן שאינו עולה בקנה אחד עם כלל 9 לכללי האתיקה בפרסומות.

בברכה,

ורד עזרא
ראש מחלקת תכניות

העתק: עידן אור, סמנכ"ל תוכן, הרשות השנייה

רשת

06 ינואר 2016

לכבוד,

ורד עזרא, ראש מחלקת תכניות
הרשות השנייה לטלוויזיה ולרדיו

ורד שלום,

הנדון: **בקשה לשיתוף פעולה עם קק"ל בתכנית "העולם הבוקר"**

בתאריך 25.1.16 חל ט"ו בשבט. ביום זה מבקשת "רשת" את אישור הרשות השנייה לשיתוף פעולה בתוכן בהתאם לכלל 13 לכללים, עם קק"ל לפי הפירוט הבא:

1. במהלך תכנית הבוקר ישודרו פינות וכתבות אשר יעסקו בט"ו בשבט ואשר יעודדו פעילויות של נטיעה בכל רחבי הארץ.
2. במהלך תכנית הבוקר תהיה הפנייה לפעילות צופים באתר האינטרנט של "רשת" בנושא נטיעות.
3. החל מהשבוע שקודם לחג (17.1.16) ישודרו בתכנית הבוקר מעברונים אשר יעודדו את הנטיעות לקראת החג.
4. "רשת" מוציאה את רוב תקציב ההפקה של התכנית.
5. מצ"ב אישור מלכ"ר של קק"ל.
6. לאישורכם.

בברכה,

רן קוצר
מנהל הפרוגרמינג ברשת

העתק:
אופיר רייכמן, ראש אגף טלוויזיה, הרשות השנייה

הרשות השנייה
לטלוויזיה ולרדיו
רח' בית הדפוס 20, ת"ד 3445, ירושלים, טל: 02-6556222, פקס: 02-6556287, www.rashut2.org.il

7 ינואר, 2016
סימוכין: 2016/ינואר/ נשלח

לכבוד
רן קוצר
מנהל פרוגרמינג
רשת

רן שלום,

הנדון: בקשתכם לשיתוף פעולה עם קרן קיימת לישראל
סימוכין: מכתבכם מתאריך 6.1.16

בהמשך לבקשתכם בנדון ועפ"י כלל 13(א)(1)(ח) לכללי התכניות, מאשרת הרשות קיום שיתוף פעולה עם קרן קיימת לישראל בעידוד פעילויות לקראת ט"ו בשבט, בתכנית "העולם הבוקר" המשודרת ע"י "רשת".

שיתוף הפעולה צריך להתקיים בהתאם לכלל 13(א)(2) הקובע כי בעל הזיכיון יוציא את רוב תקציב ההפקה בפועל, וכן בהתאם לכלל 13(א)(3) הקובע כי יש לציין בתחילת התכנית ובסיומה את זהות הגורם עמו נעשה שיתוף הפעולה.

נבקש לקבל לידינו פירוט מועדי השידור בהם יתקיים שיתוף הפעולה האמור.

בברכה,

ורד עזרא
ראש מחלקת תכניות

העתק: אופיר רייכמן, ראש אגף טלוויזיה, הרשות השנייה

רשת

23 יוני 2016

לכבוד,

ורד עזרא, ראש מחלקת תכניות
<u>הרשות השנייה לטלוויזיה ולרדיו</u>

ורד שלום,

הנדון: **<u>בקשה לשיתוף פעולה עם משרד ראש הממשלה – התכנית הלאומית לתחליפי דלקים</u>**

"רשת" מבקשת את אישור הרשות השנייה לשיתוף פעולה בתוכן בהתאם לכלל 13 לכללים, עם התכנית הלאומית לתחליפי דלקים במשרד רה"מ ביום שידורים מיוחד בתאריך 2.11.16 לפי הפירוט הבא:

1. התכנית הלאומית לתחליפי דלקים הינה יוזמה של מדינת ישראל לצמצום התלות העולמית בנפט לתחבורה. בתחילת חודש נובמבר מקיימות התכנית הלאומית לתחליפי דלקים מגוון פעילויות ובראשן כנס בינלאומי במסגרתו מחולק הפרס הגדול ביותר בעולם בתחום תחליפי נפט.

2. במסגרת יום השידורים המיוחד ישודר <u>סרט תעודה מיוחד</u> אשר יעסוק בנושא הפחתת התלות העולמית בנפט.

3. כמו כן, במהלך יום השידורים המיוחד נסקר את הכנס הבינלאומי במהלך תכנית הבוקר, "שיחת היום" ו"הערב".

4. "רשת" מוציאה את רוב תקציב ההפקה של סרט התעודה.

5. לאישורכם.

בברכה,

רן קוצ'
מנהל הפרוגרמינג, רשת

<u>העתק:</u>
אופיר רייכמן, ראש אגף טלוויזיה, הרשות השנייה

הרשות השנייה
לטלוויזיה ולרדיו
רח' בית הדפוס 20, ת"ד 3445, ירושלים, טל: 02-6556222, פקס: 02-6556287, www.rashut2.org.il

10 יולי, 2016
סימוכין: 2016/יולי / נשלח

לכבוד
רן קוצר
מנהל הפרוגרמינג
רשת

רן שלום,

הנדון: בקשה לשיתוף פעולה עם התכנית הלאומית לתחליפי דלקים
סימוכין: מכתבכם מתאריך 23.6.16

בהמשך לבקשתכם בנדון, הרשות מאשרת קיום שיתוף פעולה עם התכנית הלאומית לתחליפי דלקים במשרד רה"מ, לצמצום התלות העולמית בנפט לתחבורה. שיתוף הפעולה המאושר הינו בהפקת סרט תעודה מיוחד וכן בהפקת תכניות המיועדות לשידור ביום השידורים המיוחד (2.11.16), אשר יועד לנושא זה, ובהתאם לכלל 13(א)(1)(ז) לכללי התכניות.

שיתוף הפעולה צריך להתקיים בהתאם לכלל 13(א)(2) הקובע כי בעל הזיכיון יוציא את רוב תקציב ההפקה בפועל, וכן בהתאם לכלל 13(א)(3) הקובע כי יש לציין בצורה ברורה ומפורשת את זהות הגורם עמו נעשה שיתוף הפעולה.

בברכה,

ורד עזרא
ראש מחלקת תכניות

העתק: אופיר רייכמן, ראש אגף טלוויזיה, הרשות השנייה

רשת

28 מאי 2017

לכבוד,

ורד עזרא, ראש מחלקת תכניות
הרשות השנייה לטלוויזיה ולרדיו

ורד שלום,

הנדון: **בקשה לשיתוף פעולה עם המשרד לעניינים אסטרטגיים – פסטיבל TLV-LONDON**

"רשת" מבקשת את אישור הרשות השנייה לשיתוף פעולה בתוכן בהתאם לכלל 13 לכללים, עם המשרד לעניינים אסטרטגיים, לפי הפירוט הבא:

1. בחודש ספטמבר יקיים המשרד לנושאים אסטרטגיים והסברה פסטיבל תרבות בלונדון תחת הכותרת TLV in LONDON. מטרת הפסטיבל היא להביא ללונדון את מיטב התרבות הישראלית. המשרד לנושאים אסטרטגיים רואה חשיבות רבה בקיום הפסטיבל הן במסגרת המאבק בחרם התרבותי נגד ישראל והן כמטרה לקדם את התרבות הישראלית שמתארחת באחת מבירות התרבות העולמיות.

2. במסגרת שיתוף הפעולה נשדר תכנית ספיישל של "שיחת היום עם לוסי אהריש" מהפסטיבל בלונדון. במשגרת התכנית תסקור לוסי את ה- BDS והתרם על מוסדות ישראליים תרבותיים/אקדמאים, תספר על הפסטיבל ותארח נציגים מהפסטיבל.

3. כמו כן, בשבוע הפסטיבל ישודרו פריצות בלייב, בתכניות הבוקר של "רשת", מאירועי הפסטיבל השונים, בהן תינתן סקירה על האירועים השונים, ראיונות עם אומנים ואורחים מקומיים וכו'.

4. "רשת" מוציאה את רוב תקציב ההפקה של התכנית "שיחת היום עם לוסי אהריש".

5. לאישורכם.

בברכה,

רן קוצר
מנהל הפרוגרמינג, רשת

הרשות השנייה
לטלוויזיה ולרדיו
רח' בית הדפוס 20, ת"ד 3445, ירושלים, טל: 02-6556222, פקס: 02-6556287, www.rashut2.org.il

מחלקת תכניות

4 יוני, 2017
סימוכין: 2017 /יוני/ נשלח

לכבוד
רן קוצר
מנהל פרוגרמינג
רשת

רן שלום,

הנדון: <u>בקשה לשיתוף פעולה עם המשרד לעניינים אסטרטגיים</u>
סימוכין: מכתבכם מתאריך 28.5.17

בהמשך לבקשתכם בנדון, הרשות מאשרת, בהתאם לכלל 13(א)(1)(ז) לכללי התכניות, קיום שיתוף פעולה עם המשרד לעניינים אסטרטגיים בהפקת תכנית מיוחדת של "שיחת היום עם לוסי אהריש" מפסטיבל התרבות, המתקיים בלונדון.

1. שיתוף הפעולה צריך להתקיים בהתאם לכלל 13(א)(2) הקובע כי בעל הזיכיון יוציא את רוב תקציב ההפקה בפועל, וכן בהתאם לכלל 13(א)(3) הקובע כי יש לציין בצורה ברורה ומפורשת את זהות הגורם עמו נעשה שיתוף הפעולה.

2. הנכם מתבקשים לוודא כי לא תוענק חשיפה לגופים מסוימים, באופן שאינו עולה בקנה אחד עם כלל 9 לכללי האתיקה בפרסומות.

3. הנכם נדרשים לוודא כי התכנית המופקת תענה על הגדרת "הפקה מקומית" כפי שהיא מנוסחת בכללי התכניות.

4. נבקש לקבל בחוזר את מועד שידור התכנית.

בברכה,

ורד עזרא
ראש מחלקת תכניות

העתק: עידן אור, סמנכ"ל תוכן, הרשות השנייה

14 יוני 2017

לכבוד,

ורד עזרא, ראש מחלקת תכניות
הרשות השנייה לטלוויזיה ולרדיו

ורד שלום,

הנדון: **בקשה לשיתוף פעולה עם משרד הבריאות בתכנית "בא לחדש לכם"**

"רשת" מבקשת את אישור הרשות השנייה לשיתוף פעולה בתוכן בהתאם לכלל 13 לכללים, עם "הקרן לידידות" בתכנית "בא לחדש לכם", לפי הפירוט הבא:

1. במהלך העונה הקרובה של התכנית "בא לחדש לכם" בחנחיית המעצב מושיק גלאמין אנו מבקשים לצלם שיפוץ גדול ומיוחד:

   לאחרונה זכתה התכנית "בא לחדש לכם" במכרז לחידוש וצילום של פרק מטעם משרד הבריאות בבית החולים אברבנאל. במסגרת המכרז, מושיק גלאמין וצוות התכנית יעמידו לרשותם את כל האמצעים שידרשו ויעצבו מחדש חדר ביקורי משפחות וחדר אמנות באברבנאל.

2. "רשת" תשקיע בתכנית את עלות ההפקה ועלות שיפוץ "רגיל" ומשרד הבריאות ישלים את התקציב הנדרש.

3. מצ"ב מכתב ההבנות שהוציאה חברת ההפקה למשרד הבריאות.

4. לאישורך

בברכה,

רן קוצר
מנהל הפרוגרמינג, רשת

הרשות השנייה
לטלוויזיה ולרדיו
רח' בית הדפוס 20, ת"ד 3445, ירושלים, טל: 02-6556222, פקס: 02-6556287, www.rashut2.org.il

מחלקת תכניות

22 יוני, 2017
סימוכין: 2017 /יוני/ נשלח

לכבוד
רן קוצר
מנהל פרוגרמינג
רשת

רן שלום,

הנדון: בקשה לשיתוף פעולה עם משרד הבריאות
סימוכין: מכתבכם מתאריך 14.6.17

בהמשך לבקשתכם בנדון, הרשות מאשרת, בהתאם לכלל 13(א)(1)(ז) לכללי התכניות, קיום שיתוף פעולה עם משרד הבריאות בהפקת תכנית מיוחדת של "בא לחדש לכם" העוסקת בשיפוץ חדר ביקורי משפחות וחדר אומנות בבית חולים אברבנאל.

1. שיתוף הפעולה צריך להתקיים בהתאם לכלל 13(א)(2) הקובע כי בעל הזיכיון יוציא את רוב תקציב ההפקה בפועל, וכן בהתאם לכלל 13(א)(3) הקובע כי יש לציין בצורה ברורה ומפורשת את זהות הגורם עמו נעשה שיתוף הפעולה.

2. הנכם מתבקשים לוודא כי לא תוענק חשיפה לגופים מסוימים, באופן שאינו עולה בקנה אחד עם כלל 9 לכללי האתיקה בפרסומות.

3. הנכם נדרשים לוודא כי התכנית המופקת תענה על הגדרת "הפקה מקומית" כפי שהיא מנוסחת בכללי התכניות.

4. נבקש לקבל בחוזר את מועד שידור התכנית.

בברכה,

ורד עזרא
ראש מחלקת תכניות

העתק: עידן אור, סמנכ"ל תוכן, הרשות השנייה

03 ספטמבר 2017

לכבוד,

ורד עזרא, ראש מחלקת תכניות
הרשות השנייה לטלוויזיה ולרדיו

ורד שלום,

הנדון: **בקשה לשיתוף פעולה עם משרד העלייה והקליטה ביום העלייה והקליטה**

"רשת" מבקשת את אישור הרשות השנייה לשיתוף פעולה בתוכן בהתאם לכלל 13 לכללים, עם משרד העלייה והקליטה לפי הפירוט חבא:

1. ביום 25.10.17 יצויין בישראל יום העלייה והקליטה.

2. במסגרת שיתוף הפעולה, התכנית "העולם הבוקר" תפיק ותשדר הכתבות אשר יספרו סיפורים של עולים חדשים מחבר העמים, מאתיופיה, צרפת ועוד, אשר הגיעו לארץ והצליחו לייצר חיים חדשים ומוצלחים בתחומים שונים – מדע, כלכלה, חינוך ועד חקלאות.

3. בנוסף, ישודרו לאורך היום פינות מידע בנושא, פינות פרס והפנייה לפעילות במתחם יעודי בדיגיטל.

4. "רשת" מוציאת את רוב תקציב החפקה של התכנית "העולם הבוקר".

5. לאישורך

בברכה,

רן קוצר
מנהל הפרוגרמינג, רשת

הרשות השנייה
לטלוויזיה ולרדיו
רח' בית הדפוס 20, ת"ד 3445, ירושלים, טל: 02-6556222, פקס: 02-6556287, www.rashut2.org.il

מחלקת תכניות

25 ספטמבר, 2017
סימוכין: 2017 /ספטמבר/ נשלח

לכבוד
רן קוצר
מנהל פרוגרמינג
רשת

רן שלום,

הנדון: <u>בקשה לשיתוף פעולה עם משרד העלייה והקליטה</u>
סימוכין: מכתבכם מתאריך 3.9.17

בהמשך לבקשתכם בנדון, הרשות מאשרת, בהתאם לכלל 13(א)(1)(ז) לכללי התכניות, קיום שיתוף פעולה עם משרד העלייה והקליטה ביום העלייה והקליטה בהפקת התכנית "העולם הבוקר" ביום 25.10.17.

1. שיתוף הפעולה צריך להתקיים בהתאם לכלל 13(א)(2) הקובע כי בעל הזיכיון יוציא את רוב תקציב ההפקה בפועל, וכן בהתאם לכלל 13(א)(3) הקובע כי יש לציין בצורה ברורה ומפורשת את זהות הגורם עמו נעשה שיתוף הפעולה.

2. הנכם מתבקשים לוודא כי לא תוענק חשיפה לגופים מסוימים, באופן שאינו עולה בקנה אחד עם כלל 9 לכללי האתיקה בפרסומות.

3. הנכם נדרשים לוודא כי התכנית המופקת תענה על הגדרת "הפקה מקומית" כפי שהיא מנוסחת בכללי התכניות.

בברכה,

ורד עזרא
ראש מחלקת תכניות

העתק: עידן אור, סמנכ"ל תוכן, הרשות השנייה

13 רשת

27 פברואר 2018

לכבוד,

ורד עזרא, ראש מחלקת תכניות
הרשות השנייה לטלוויזיה ולרדיו

ורד שלום,

הנדון: **בקשה לשיתוף פעולה עם משרד החקלאות לקידום פעילות אימוץ בע"ח**

"רשת" מבקשת את אישור הרשות השנייה לשיתוף פעולה בתוכן בהתאם לכלל 13 לכללים, עם משרד החקלאות לפי הפירוט הבא:

1. משרד החקלאות מעוניין לקדם פעילות אימוץ בע"ח בחודש מרץ 2018.

2. במסגרת שיתוף הפעולה, התכנית "העולם הבוקר" תפיק ותשדר הכתבות אשר יעסקו באימוץ בע"ח: מהרחוב לבית חם – מה עובר על כלב מרגע שנמצא משוטט ועד אימוץ, צילום פינת חיית המחמד שבה סלבים מספרים על החוויה האישית שלהם עם בעלי חיים, סיפור מערכת היחסים בין כלב ובין המטפל שלו, פינות אימוץ בע"ח, כתב שטח שידר מתוך כלביות בכל רחבי הארץ ועוד.

3. בנוסף, ישודרו כתבות גם בתכנית "פותחים יום" (כתבה שסוקרת את הדרכים לאמץ היום כלב בישראל, עשה ואל תעשה – איך מחנכים כלב, איך מאלפים, מה להאכיל וכד'), והנושא יקודם גם בתכניות דיי-טיים נוספות.

4. בנוסף, ישודרו לאורך היום פינות מידע בנושא, פינות פרס והפנייה לפעילות במתחם יעודי בדיגיטל.

5. "רשת" מוציאה את רוב תקציב ההפקה של התכנית "העולם הבוקר".

6. לאישורך

בברכה,

רן קוצר
מנהל הפרוגרמינג, רשת

הרשות השנייה
לטלוויזיה ולרדיו
רח' בית הדפוס 20, ת"ד 3445, ירושלים, טל: 02-6556222, פקס: 02-6556287, www.rashut2.org.il

28 פברואר, 2018
סימוכין: 2018 / פברואר / נשלח

לכבוד
רן קוצר
מנהל הפרוגרמינג
רשת

רן שלום,

הנדון: בקשה לשיתוף פעולה תכניתי – משרד החקלאות
סימוכין: מכתבכם מתאריך 28.2.18

בהמשך לבקשתכם בנדון, הרשות מאשרת קיום שיתוף פעולה עם משרד החקלאות לצורך קידום פעילות אימוץ בעלי החיים באמצעות הפקת כתבות ותכנים אשר ישולבו בתכניות "העולם הבוקר" ו"פותחים יום" בהתאם לכלל 11(א)(1)(ז) לכללי התכניות.

שיתוף הפעולה צריך להתקיים בהתאם לכלל 11(א)(2) הקובע כי בעל הרישיון יוציא את רוב תקציב ההפקה בפועל, וכן בהתאם לכלל 11(א)(3) הקובע כי יש לציין בצורה ברורה ומפורשת את זהות הגורם עמו נעשה שיתוף הפעולה.

נבקש לקבל לידינו פירוט מועדי השידור בהם יתקיים שיתוף הפעולה האמור.

בברכה,

ורד עזרא
ראש מחלקת תכניות

13 רשת

15 מרץ 2018

לכבוד,

ורד עזרא, ראש מחלקת תכניות
<u>הרשות השנייה לטלוויזיה ולרדיו</u>

ורד שלום,

הנדון: **<u>בקשה לשיתוף פעולה עם משרד המשפטים ליום הגזענות</u>**

"רשת" מבקשת את אישור הרשות השנייה לשיתוף פעולה בתוכן בהתאם לכלל 13 לכללים, עם היחידה הממשלתית לתיאום המאבק בגזענות במשרד המשפטים לפי הפירוט הבא:

1. היחידה הממשלתית לתיאום המאבק בגזענות במשרד המשפטים מעוניינת לקדם את יום הגזענות הבינ"ל בתאריך 21.3.18:

במסגרת שיתוף הפעולה, התכנית "העולם הבוקר" תפיק ותשדר כתבת חוץ אשר תעסוק בגזענות ממסדית: נכיר את היחידה החדשה שהוקמה במשרד המשפטים, "היחדה למאבק בגזענות ממסדית" שמטרתה לסייע לאוכלוסיות שמרגישות מופלות. נבחן מה השתנה מאז מחאת יוצאי אתיופיה במאי 2015 ועד היום, נראיין את האנשים שעומדים מ"לפני" ו"מאחורי" היחידה למאבק בגזענות ממסדית, הכתבה תכלול סיפורים אישיים של אזרחים שחשו אפליה במוסדות מדינה ומוסדות ממשלתיים, סיפורים אלו ישולבו לצד סיפורם של אנשי היחידה למאבק לגזענות ממסדית, בראש היחידה עומד יוצא אתיופיה. דרכי טיפול של היחידה, החשיבות, והמאמץ שנעשה על מנת למגר את התופעה הקיימת.

2. בנוסף, ישודרו אייטמים מערכתיים גם בתכנית "פותחים יום", והנושא יקודם גם בתכניות דיי-טיים נוספות.
3.
4. בנוסף, ישודרו לאורך היום פינות מידע גרפיות לקידום הנושא.
5. "רשת" מוציאה את רוב תקציב ההפקה של התכנית "העולם הבוקר".
6. לאישורך

בברכה,

רן קוצר
מנהל הפרוגרמינג, רשת

רשת מדיה בע"מ רח' הברזל 23, תל-אביב 69710 | טל' 03-7690000 | פקס 03-7610060 | reshet.tv

הרשות השנייה
לטלוויזיה ולרדיו
רח' בית הדפוס 20, ת"ד 3445, ירושלים, טל: 02-6556222, פקס: 02-6556287, www.rashut2.org.il

20 מרץ, 2018
סימוכין: 2018 / מרץ / נשלח

לכבוד
רן קוצר
מנהל פרוגרמינג
רשת

רן שלום,

הנדון: בקשה לשיתוף פעולה עם משרד המשפטים ליום הגזענות
סימוכין: מכתבכם מתאריך 15.3.18

בהמשך לבקשתכם בנדון, הרשות מאשרת קיום שיתוף פעולה עם היחידה הממשלתית לתיאום המאבק בגזענות במשרד המשפטים לצורך קידום יום הגזענות הבינ"ל (21.3.17) והעלאת המודעות לתופעת הגזענות, הטיפול בה, דרכי מיגורה ועוד. הנושא יבוא לידי ביטוי בהפקת תכנים אשר ישולבו בתכניות "העולם הבוקר" ו"פותחים יום", בהתאם לכלל 11(א)(1)(ז) לכללי התכניות.

שיתוף הפעולה צריך להתקיים בהתאם לכלל 11(א)(2) הקובע כי בעל הזיכיון יוציא את רוב תקציב ההפקה בפועל, וכן בהתאם לכלל 11(א)(3) הקובע כי יש לציין בצורה ברורה ומפורשת את זהות הגורם עמו נעשה שיתוף הפעולה.

בברכה,

ורד עזרא
ראש מחלקת תכניות

לכבוד

אופיר רייכמן
ראש אגף טלוויזיה
הרשות השנייה לטלוויזיה ורדיו

תאריך: 07 ביוני 2015

אופיר שלום,

הנדון: <u>בקשה לאישור שת"פ עם עמותה ועם מלכ"רים בתוכנית "סדרת חינוך"</u>

בהתאם לכלל 11 א' לכללי הרשות השנייה לטלוויזיה ורדיו (שידורי תכניות טלוויזיה) אנו מגישים בקשה לשיתוף פעולה עם "ארגון המורים העל יסודיים" ורשת אורט שהינם מלכ"רים וכמו כן עם רשת אמי"ת שהינה עמותה (מצ"ב האישורים הרלוונטים לנושא).

סדרת חינוך (שם זמני) הוזמנה על ידי ערוץ 10 ונמצאת בתהליך הפקה מתוכננת שידור בחודשי החורף.

הסדרה הינה סדרה דוקומנטרית בת 6 פרקים אשר במרכזה יעמדו שישה מורים משישה בתי ספר תיכונים ברחבי הארץ. מדובר בפרויקט ראשון מסוגו בהפקת חברת EduAction.

הסדרה, בבימויה של הבמאית והיוצרת המוערכת אורנה בן דור, תציג את הנעשה בבתי הספר דרך זווית הראייה של המורים. המטרה היא להציג את עולמם הפנימי והמקצועי של המורים ולחשוף בפני הציבור את העשייה החינוכית בכיתות ומחוצה להן.

הסדרה תציג את הדרמות האנושיות, כמו גם את הרגעים המרגשים והמצחיקים, המרכיבים את חיי בית הספר ואת עולמם של המורים. היא תגע בליבה של החברה הישראלית ותציף סוגיות חברתיות ואקטואליות.

ערוץ 10 משקיע בפרק סדרה כ- 90,000 ₪ ומשולם על ידי ערוץ 10 החדש בע"מ לחברת ההפקה, בנוסף לסכום זה המלכ"רים יחד מוסיפים כ- 200,000 ₪ לפרק.

נודה לאישורכם.

בברכה,

לימור ג'רבי
אחראית רגולציה

העתק:
עו"ד הילה שמיר, יועמ"ש, הרשות השנייה
ורד עזרא, ראש מחלקת תוכניות, הרשות השנייה
עו"ד דבורה קמחי, יועמ"ש וסמנכ"ל רגולציה, ערוץ 10

העתק מתאים למקור
ענר חפץ, עורך דין
רח' חלל 31, ירושלים
מ.ר. 42719

משרד הפנים
רשם העמותות

משרד הפנים
רשם העמותות
10. 09. 2003
תיק מס'
56-002-480-0
העתק מתאים למקור
אושר עש'

תעודה לרישומה של עמותה

[לפי סעיף 61 לחוק העמותות, התש"ם - 1980]

זאת לתעודה כי האגודה המחדרות נשי מזרחי באמריקה

שנוסדה לפי חוק העותמאני על אגודות מיום 29 לחודש רג'ב 1327 (1909) והודעה על יסודה נמסרה במשרד הפנים בתיק מס' 19/90 במחוז חל-אביב נרשמה כעמותה

ששמה נשי אמ"ת

מענה רח' דב הוז 16/18, חל-אביב 63416

מטרותיה העיקריות הן

התנדבות וקיום פעולות שונות למען ישראל ותורה.

ומספרה 58-002-480-0

יום ח' 10 **לחודש** ניסן אפריל **שנת** התשמ"ד 1984

רשם העמותות

מדינת ישראל - משרד הפנים
רשם העמותות

.N.N

בס"ד

29.5.2016

לכבוד:
הרשות השניה לטלויזיה ורדיו
ערוץ 10

הנדון: נשי אמי"ת, ע.ר. 582224800

הריני מאשרת כי רשת אמי"ת או בעל עניין בה אינם גורמים מסחריים או פוליטיים.

נשי אמי"ת (ע.ר)
עו"ד עדנה בורשטיין
52209
עדנה בורשטיין, עו"ד

רשת חינוך ציונית דתית

משרד ראשי: חמכבים 28 פתח תקווה 49220, ת"ד 567 פתח תקווה 49704

טל: 03-9123113 פקס: 1533-9123113 ∇ www.amit.org.il ∇

מינהל פיתוח משאבים

5.10.92 מעלה

שע"מ/מע"מ/EMLK

לכבוד : אורט ישראל מספר תיק : 520017245
כתובת : שד' דוד המלך 39 תל אביב -יפו
שם המריצג : אשהרים את שרייבר כתובתו :

סווג מלכ"ר

1. בהתאם להצהרתכם ותיאור פעילותכם סווגתם כמלכ"ר לענין חוק מס ערך מוסף.
2. במידה שהמלכ"ר מעסיק עובדים, יש לפנות לפקיד השומה באזור בו מתנהל המלכ"ר לפתיחת תיק ניכויים כמלכ"ר.
3. במידה שהמלכ"ר אינו מעסיק עובדים, יש לפנות ישירות לפקיד שומה ירושלים 3, ברח' כנפי נשרים 66, ירושלים, מיקוד 91010 (טל: 02-6545380-1-2), בבקשה מתאימה בצירוף מסמכי היסוד ועותק מכתב זה. לפתיחת תיק מס הכנסה (הפנייה יכולה להיעשות בכתב).
4. לתשומת ליבך: ללא השלמת הרישום כאמור לעיל, לא יהיה המלכ"ר זכאי לתעודת מלכ"ר.
5. אם יחולו שינויים במהות פעילותכם עליכם להודיע מיד למשרדנו.

חתימת הממונה
משרד מע"מ

24/04/2002

משרד אזורי מע"מ ת"א-יפו 1
[illegible] 512077
[illegible]
ת.ד. [illegible]
מס' פקס' 03-813315
220
(1-10)

מאיר [illegible]
סגן גזבר ראשי

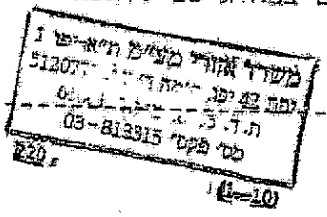

כ"א אייר, תשע"ו
29 מאי, 2016

לכל מאן דבעי

הריני לאשר כי אורט ישראל הינה חברה לתועלת הציבור אשר מטרתה הינה לקדם את החינוך בישראל. אורט הינה מוסד ללא כוונת רווח (מלכ"ר) ואין לה כל השתייכות פוליטית.

בכבוד רב

דר' שי לוינזון

ר' חטיבת גיוס משאבים,
קשרי קהילה ויח"צ

Friends of Israel Sci-Tech Schools

אורט ישראל - חברה לתועלת הציבור חל"צ / 174
שדרות דוד המלך 39, תל-אביב 61160 – טלפון 03-5203575 – פקסימיליה 03-5220677
39 King David Blvd., Tel-Aviv, Israel 61160. – Telephone: +972-3-5203575; Facsimile +972-3-5220677
E-mail: slewinso@admin.ort.org.il – Web: www.ort.org.il

מדינת ישראל

אגף המכס ומע"מ

[illegible]

שם העוסק: [illegible]

כתובת: [illegible] 112 , שם הישוב: תל אביב - יפו

מספר תיק: 589922772

נכבדי,

הנדון: רישום כעוסק לענין מס ערך מוסף

בתוקף החל מיום 24.04.2001

מספר עוסק מורשה: 589922772

מספר תיק במס הכנסה: 589922772

מספר תיק בניכויים: 930155114

אם נרשמו פרטים שגויים בפרטים שמסרת בעורך הרישום,

עליך להודיע על כך מיד,

למשרד מע"מ ירושלים 3, רחוב כנפי נשרים 66, ת.ד. ?, מיקוד 91010

בכבוד רב,

12.09.2001

תאריך הנפקת האישור

מנהל המכס ומע"מ

ארגון המורים
שותפים איתך לדרך

23 מאי, 2016
ט"ו אייר, תשע"ז

לכבוד:
ערוץ 10

הריני מאשר כי ארגון המורים או כל בעל עניין בו, אינו גורם מסחרי או פוליטי.

בכבוד רב

רן ארז
יו"ר ההנהלה
ארגון המורים בבתיה"ס העל יסודיים

הרשות השנייה
לטלוויזיה ולרדיו
רחי בית הדפוס 20, ת"ד 3445, ירושלים, טל: 02-6556222, פקס: 02-6556287, www.rashut2.org.il

15 ביוני 2016
סימוכין: 15062016

אגף טלוויזיה

לכבוד
לימור גירבי
מנהלת רגולציה
ערוץ 10 החדש בע"מ

שלום רב,

הנדון: בקשה לשיתוף פעולה תכניתי – "סדרת חינוך"
סימוכין: מכתבכם מתאריך 07.06.2016

בהמשך לבקשתכם בנדון, הרשות מאשרת קיום שיתוף פעולה המלכ"רים המופיעים במכתבכם מיום 07 ביוני 2016 (ארגון המורים העל יסודיים, רשת 'אורט' ורשת אמי"ת) בתכנית "סדרת חינוך" ע"י חברת ההפקות "EduAction" כמפורט במכתבכם.

יודגש כי האישור ניתן בכפוף לעמידה בתנאי הכללים הנוגעים בדבר המפורטים במכתבכם (כלל 11 וכלל 15) ובכלל זאת, כלל 11(א) ו- 11(ב).

עליכם לעדכן את הרשות לקראת שידור התכניות בהן מבוצע השת"פ האמור.

הרשות תבדוק עם הגשת המסמכים הרלוונטיים את השקעת הערוץ והגורמים השותפים בהפקה הן בכסף והן בכל תמורה אחרת.

בברכה,

אופיר רייכמן
ראש אגף טלוויזיה

העתק:
דבורה קמחי, יועמ"ש וסמנכ"לית רגולציה
עידן אור, סמנכ"ל תוכן, הרשות השנייה
עו"ד הילה שמיר, היועצת המשפטית, הרשות השנייה
ורד עזרא, ראש מחלקת תכניות, הרשות השנייה
עו"ד מיכל גרוס, הלשכה המשפטית, הרשות השנייה

nana10.co.il

תאריך: 28 בינואר 2015

לכבוד

ורד עזרא
ראש מחלקת תוכניות
הרשות השנייה לטלוויזיה ורדיו

ורד שלום,

הנדון: <u>בקשה לאישור שת"פ עם עמותת נט"ל בסרט תעודה "מסע אל ההימלאיה "</u>

בהתאם לכלל 13 א' לכללי הרשות השנייה לטלוויזיה ורדיו (שידורי תכניות טלוויזיה) אנו מגישים בקשה לשיתוף פעולה עם עמותת נט"ל בהפקה מקומית בסרט תעודה.

הסרט "מסע אל ההימלאיה" הוזמן על ידי ערוץ 10 ונמצא בתהליך הפקה הסרט מתוכנן לשידור לחודשי הקיץ.
תקציר הסרט: שמונה גברים ישראלים, יוצאי מלחמות ישראל, במסע אופנועים בהרי ההימאליה. ההתמודדות עם קשיי המסע, והתגובות השונות לארועי 'צוק איתן' ברקע, ממחישים באופן אמיץ את המורכבות שבגבריות הישראלית, ובהתמודדות עם טראומות המלחמה. המסע מאפשר למשתתפים לאוורר.

עמותת נט"ל, נפגעי טראומה על רקע לאומי, היא עמותה א-פוליטית, שנוסדה בשנת 1998 מתוך הזדהות עמוקה עם אלה שנפגעו נפשית, באופן ישיר או עקיף, כתוצאה מאירועי טרור או מלחמה. מצורפים ביסוסים שמדובר בעמותה התואמת את הגדרתה בסעיף 13 א' (1) (ח)

מבחינת השקעה של עמותת נט"ל בהפקת הסרט, העמותה תעביר סכום של 200,000 ₪ ישירות הפקת הסרט, סכום זה הינו למטרת הפקת הסרט. סכום זה כאמור מתווסף להשקעת הערוץ בסרט ע"ס 300,000 ש"ח ומשולם על ידי ערוץ 10 החדש בע"מ.

נודה לאישורכם.

בברכה,

לימור ג'רבי
אחראית רגולציה

העתק:
עו"ד הילה שמיר, יועמ"ש, הרשות השנייה
עידן אור, סמנכ"ל תוכן, הרשות השנייה
אופיר רייכמן, ראש אגף טלוויזיה, הרשות השנייה
עו"ד דבורה קימחי, יועמ"ש וסמנכ"ל רגולציה, ערוץ 10

הרשות השנייה
לטלוויזיה ולרדיו
רח' בית הדפוס 20, ת"ד 3445, ירושלים, טל: 02-6556222, פקס: 02-6556287, www.rashut2.org.il

10 במאי 2016
סימוכין: 10052016

אגף טלוויזיה

לכבוד
לימור ג'רבי,
מנהלת רגולציה
ישראל 10

שלום רב,

הנדון: בקשה לשיתוף פעולה תכניתי – עמותת 'נט"ל'
סימוכין: מכתבכם מתאריך 10.05.2016

בהמשך לבקשתכם בנדון, **הרשות מאשרת קיום שיתוף פעולה עם עמותת 'נט"ל' בהפקת הסרט התיעודי "מסע אל ההימלאיה"**, וזאת בהתאם לכלל 13(א)(1)(ז) לכללי התכניות, ועל פי המוצהר במכתבכם שבסימוכין.

שיתוף הפעולה צריך להתקיים בהתאם לכלל 13(א)(2) הקובע כי בעל הזיכיון יוציא את רוב תקציב ההפקה בפועל, וכן בהתאם לכלל 13(א)(3) הקובע כי יש לציין בצורה ברורה ומפורשת את זהות הגורם עמו נעשה שיתוף הפעולה.

יודגש כי אין בהכרח במתן אישור זה כדי להוות, בפני עצמו, הכרה בתכנית כבסרט תעודה, והכרה זו תיבחן, כבכל תכנית אחרת, בכפוף לצפייה של אגף טלוויזיה ברשות.

יש לוודא כי חשיפת הגורם השותף הנ"ל לא תעמוד בניגוד לכלל 9 לכללי האתיקה בפרסומות, כך שאופן הצגתו ישתלב בטבעיות בתכנית תוך הימנעות מחשיפת לוגואים או כל חשיפה פרסומית החורגת מתחום הסביר בנסיבות העניין.

בברכה,

אופיר רייכמן
ראש אגף טלוויזיה

העתק:
עו"ד דבורה קמחי, יועמ"ש וסמנכ"ל רגולציה, ישראל 10
עידן אור, סמנכ"ל תוכן, הרשות השנייה
עו"ד הילה שמיר, היועצת המשפטית, הרשות השנייה
ורד עזרא, ראש מחלקת תכניות, הרשות השנייה
אפרת לאור, ראש מחלקת פרסומות, הרשות השנייה
עו"ד מיכל גרוס, הלשכה המשפטית, הרשות השנייה

הרשות השנייה
לטלוויזיה ולרדיו
רח' בית הדפוס 20, ת"ד 3445, ירושלים, טל: 02-6556222, פקס: 02-6556287, www.rashut2.org.il

הלשכה המשפטית

ירושלים, כ"ז תמוז, תשע"ה
14 יולי, 2015

לכבוד
מר איתמר ב"ז
העין השביעית

שלום רב,

הנדון: **בקשה לפי חוק חופש המידע, התשנ"ח - 1998**
סימוכין: מכתבך מיום 30.3.15; מכתבי מיום 27.4.15 ומיום 28.5.15

במענה לבקשתך לפי חוק חופש המידע, התשנ"ח - 1998 (להלן: "**החוק**"), הריני להשיבך כדלקמן:

1. לעניין בקשתך בנוגע לשיתופי פעולה שעורכים בעלי הזיכיון עם גופים חיצוניים - שיתוף פעולה כאמור אפשרי אך ורק עם הגופים הקבועים בכלל 13 לכללי הרשות השנייה לטלוויזיה ולרדיו (שידורי תכניות טלויזיה בידי בעל זיכיון), התש"ע-2009 (להלן: "**כללי התכניות**"), ובהתאם לקריטריונים שנקבעו בכלל האמור. לאור האמור, הטרמינולוגיה בה נקטת במכתבך שגויה מן היסוד שכן הרשות השנייה אינה נותנת "היתרים" לשילוב "תוכן שיווקי" של גופים שונים בשידורי בעלי הזיכיון ובעלי הרישיון.

לבקשתך, מצ"ב כל הבקשות שהוגשו לפי כלל 13 לכללי התוכניות בין השנים 2013-2015, וכן מענה הרשות לבקשות אלו. במסגרת בקשות אלו לא מועברים לידי הרשות ההסכמים בין הצדדים לשיתוף הפעולה.

2. לעניין בקשתך בנוגע לדוחות השנתיים לשנים 2013-2014, כידוע לך כלל הדוחות השנתיים של הרשות השנייה מפורסמים באתר האינטרנט של הרשות, באופן נגיש ושקוף לציבור. יחד עם זאת, ומכיוון שהרשות השנייה הינה רשות מפקחת, חלק מהנתונים המצויים בדוחות השנתיים מתבססים, בין היתר, על דוחות מבוקרים כספיים שנתיים של בעלי הזיכיון המפוקחים על ידנו, שכן, כידוע, חלק מהמחויבויות התוכניתיות נגזרות מהיקפי ההכנסה של הגופים המפוקחים ולפיכך נבדקים רק בתום השנה. הדוחות המבוקרים נשלחים לרשות בתום הרבעון של השנה העוקבת, ולאור האמור הדוחות השנתיים יכולים להתפרסם רק במחצית השנייה של השנה העוקבת, בהתאם. לאור האמור הדוח השנתי לשנת 2104 נמצא כעת בעיבוד והכנה לאחר שהתקבלו הנתונים האמורים, ויובא בקרוב לאישור מועצת הרשות. אשר לדו"ח השנתי לשנת 2013 - העיכוב

שחל בפרסומו נבע מחילופי מועצות בתום שנת 2014; בכוונת הרשות לפרסמו באתר הרשות בשבועות הקרובים.

3. לעניין בקשתך בעניין החלטות המועצה וועדותיה, בכל הכבוד, הנתונים שציינת אינם נכונים. כל ההחלטות המאושרות של המועצה וועדותיה מפורסמות באופן שוטף באתר הרשות השנייה, כך שהן עומדות לרשות הציבור ולעיונו באופן חופשי וללא תשלום. אני מפנה אותך לאתר הרשות, בו תוכל למצוא פרוטוקולים של החלטות המועצה וועדותיה עד לחודש מאי 2015 (כולל). לאור האמור, מצאתי לנכון לדחות את בקשתך בעניין זה, בהתאם לסעיף 8(4) לחוק.

4. בקשתך בעניין תקציבי הרשות השנייה נבחנת על ידנו, ונתונים בעניין ישלחו אליך במועד מאוחר יותר.

בכבוד רב,

הילה שמיר, עו"ד
היועצת המשפטית
והממונה על חופש המידע

העתק: עו"ד יונה זהבי, הלשכה המשפטית, הרשות השנייה

הרשות השנייה
לטלוויזיה ולרדיו
רח' בית הדפוס 20, ת"ד 3445, ירושלים, טל: 02-6556222, פקס: 02-6556287, www.rashut2.org.il

5 יולי, 2015
סימוכין: 2015 / יולי / נשלח

לכבוד
מירב שחר
מנהלת מחלקת רגולציה
קשת

מירב שלום,

הנדון: בקשה לשיתוף פעולה תכניתי – הסוכנות היהודית ופרויקט מסע
סימוכין: מכתבכם מתאריך 25.6.15

בהמשך לבקשתכם בנדון, הרשות מאשרת קיום שיתוף פעולה עם פרויקט "מסע" של הסוכנות היהודית בהפקת תכנים אשר ישולבו בתכנית "מאסטר שף", בהתאם לכלל 13(א)(1)(ח) לכללי התכניות.

שיתוף הפעולה צריך להתקיים בהתאם לכלל 13(א)(2) הקובע כי בעל הזיכיון יוציא את רוב תקציב ההפקה בפועל, וכן בהתאם לכלל 13(א)(3) הקובע כי יש לציין בצורה ברורה ומפורשת את זהות הגורם עמו נעשה שיתוף הפעולה.

נבקש לקבל לידינו פירוט מועדי השידור בהם יתקיים שיתוף הפעולה האמור.

בברכה,

ורד עזרא
ראש מחלקת תכניות

העתק: טלי גורן, סמנכ"ל רגולציה ותקשורת, "קשת"
טל מויסה, מחלקת רגולציה, "קשת"
אופיר רייכמן, ראש אגף טלוויזיה, הרשות השנייה

25 יוני 2015

לכבוד:
ורד עזרא
ראש מחלקת תכניות
הרשות השנייה לטלוויזיה ורדיו

ורד שלום,

הנדון: **הרחבת שיתוף הפעולה התוכני עם הסוכנות היהודית ופרויקט "מסע"**
(מכתבנו מיום 27/05/2015, מכתבכם מיום 31/05/2015)

בהמשך למכתבנו מיום 27 במאי 2015, נבקש את אישורכם להרחבת שיתוף הפעולה התוכני עם הסוכנות היהודית ופרויקט "מסע".

כזכור, תכנית "מסע" היא אחת מתכניות הדגל של הסוכנות היהודית. במסגרתה מגיעים לארץ אלפי צעירים בכל שנה מכל העולם, ושוהים בארץ מספר חודשים. במהלך שהותם, לוקחים הצעירים חלק בפעילויות אקדמיות והתנדבותיות בשיתוף 140 ארגונים ברחבי הארץ. לאחר השתתפותם בתכנית, כ-11% מהצעירים עושים עלייה. מטרת שיתוף הפעולה הוא העלאת המודעות וההכרות של ישראלים עם פרויקט "מסע", מטרתו, פעילותו וחשיבותו, כך שיוכלו לספר על כך לקרוביהם בתפוצות.

הרחבת שיתוף הפעולה תתבטא במסגרת סדרת סרטונים בתכנית "מאסטר שף" תחת הכותרת "מסע לישראליות". בכל סרטון יוצג אחד המתמודדים ב"מאסטר שף" במקביל לאחד מהצעירים אשר הגיעו ארצה, שיש ביניהם חיבור תרבותי-קולינרי, על אף שכל אחד גדל בסביבה ובתרבות שונה. המתמודד ב"מאסטר שף" יגיש לחברו מנה בעלת משמעות אישית שחוא מגדיר כמנה ישראלית עבורו.

בהתאם לסעיף 13(א)(2) לכללי התכניות, "קשת" תשקיע את רוב תקציב ההפקה בפועל בתכניות בהן ישובצו תכניות.

בהתאם לסעיף 13(א)(3) לכללי התכניות, תציין ההפקה את דבר שיתוף הפעולה בתכנית, על פי אמות המידה שהותרו על ידי הרשות בעבר.

נודה לאישורכם בהקדם,

בברכה,

מירב שחר
מנהלת מחלקת רגולציה

העתק:

אפרת לאור, ראש מחלקת פרסומות, הרשות השנייה

טלי גורן, סמנכ"לית רגולציה ותקשורת, קשת

הטלוויזיה של ישראל
mako.co.il

ראול ולנברג 12 רמת החייל | ת.ד 58151 | ת"א 61580 טל 03-7676000 | פקס 03-7676007

רחי בית הדפוס 20, ת"ד 3445, ירושלים, טל: 02-6556222, פקס: 02-6556287, www.rashut2.org.il

15 יוני, 2015
סימוכין: 2015 / יוני / נשלח

לכבוד
טל מויסה
מחלקת רגולציה
קשת

הנדון: <u>בקשה לשיתוף פעולה תכניתי – התכנית הלאומית למצוינות באנגלית</u>
סימוכין: מכתבכם מתאריך 3.6.15

בהמשך לבקשתכם בנדון, הרשות מאשרת קיום שיתוף פעולה עם קרן שוסטרמן וקרן שטיינהרדט בנושא התכנית הלאומית למצוינות באנגלית, בהפקת תכנים אשר ישולבו בתכניות "אנשים" ו"חי בלילה", בהתאם לכלל 13(א)(1)(ח) לכללי התכניות.

שיתוף הפעולה צריך להתקיים בהתאם לכלל 13(א)(2) הקובע כי בעל הזיכיון יוציא את רוב תקציב ההפקה בפועל, וכן בהתאם לכלל 13(א)(3) הקובע כי יש לציין בצורה ברורה ומפורשת את זהות הגורם עמו נעשה שיתוף הפעולה.

בברכה,

ורד עזרא
ראש מחלקת תכניות

העתק: טלי גורן, סמנכ"ל רגולציה ותקשורת, "קשת"
מירב שחר, מנהלת מחלקת רגולציה, "קשת"
אופיר רייכמן, ראש אגף טלוויזיה, הרשות השנייה
אפרת לאור, ראש מחלקת פרסומות, הרשות השנייה

3 ביוני 2015

לכבוד:
ורד עזרא
מ"מ ראש אגף תכניות
<u>חרשות השנייה לטלוויזיה ורדיו</u>

ורד שלום,

הנדון: **<u>שיתוף פעולה תכניתי – התכנית הלאומית למצוינות באנגלית (תלמ"א)</u>**

בחברה הגלובלית בה אנו חיים, לימוד וידיעת השפה האנגלית ברמה גבוהה היא חיונית וחשובה יותר מאי פעם. בישראל לימודי האנגלית מתחילים לרוב בכיתה ג' ונמשכים עד כיתה י"ב, רמת האנגלית אותה ירכוש הילד, שלאחר מכן תישמר כמבוגר, תשפיע על תחומים רבים בחייו, המסלולים האקדמיים שיבחר ללכת בהם, המקצועות בהם יתאפשר לו לעסוק, החברות בהן יוכל לעבוד והמקומות אליהם ייסע לטייל.

בין הגורמים המשפיעים על אפקטיביות הלימודים, נמצא כי הנאה מתהליך הלמידה הינו גורם משמעותי המשפיע על ההצלחה ועל המעורבות בלמידה. מכאן כי בשנות בית הספר היסודי לימודי האנגלית ואופן העברתם הינם קריטיים להמשך החיים.

התכנית הלאומית למצוינות באנגלית (תלמ"א) הינה תכנית לילדים בכיתות ג'-ה' המעניקה הזדמנות חינוכית אמיתית ומעמיקה ללמוד אנגלית באופן חוויתי. מטרת הפרויקט היא העלאת ביטחון התלמידים כאשר הם מדברים אנגלית, תוך צמצום הפערים של תלמידים חלשים וקידום תלמידים חזקים.

התכנית, הינה פרי יוזמתן של קרן שוסטרמן וקרן שטיינהרדט, ופועלת בחופשת הקיץ במסגרת "בתי הספר של החופש הגדול" של משרד החינוך. תלמ"א מביאה מורים לאנגלית מרחבי העולם ללמד תלמידים אנגלית לצד מורים ישראלים, בדגש על תלמידים מהפריפריה הישראלית ומהמגזר החרדי.

במסגרת שיתוף פעולה זה, ברצוננו לשדר כתבות/פינות בתכניות "אנשים" ו"חי בלילה" עם מנהלי התכנית, גורמים בקרנות המממנות את הפעילות והמורים הלוקחים בה חלק.

בהתאם לסעיף 13(א)(2) לכללים, תשקיע קשת את רוב תקציב ההפקה בפועל בתכניות שבהן ישובצו הסרטונים.

בהתאם לסעיף 13(א)(3) לכללים, תציין ההפקה את דבר שיתוף הפעולה התכנית, על פי אמות המידה שהותוו על ידי הרשות בעבר.

נודה לאישורכם בהקדם,

בברכה,
טל מויסה
מחלקת רגולציה

קשת
הטלוויזיה של ישראל
mako.co.il

ראול וולנברג 12, רמת החייל | ת.ד. 58151 | ת"א 61580 טל. 03-7676000 | פקס 03-7676007

העתק:
אפרת לאור, ראש אגף פרסומות, הרשות השנייה
טלי גורן, סמנכ"ל רגולציה ותקשורת, קשת
מירב שחר, מנהלת מחלקת רגולציה, קשת

הטלוויזיה של ישראל
mako.co.il

ראול וולנברג 12, רמת החייל | ת.ד 58151 | ת א 61580 טל 03-7676000 | פקס 03-7676007

תלמ"א
תכנית לאומית למצויינות באנגלית
The Israel Program for Excellence in English

26/5/2015

לכל הנוגעים בדבר,

<u>הנידון: הצהרה בנוגע תלמ"א- תכנית לאומית למצויינות באנגלית</u>

תלמ"א- תכנית לאומית למצויינות באנגלית, מתקיימת תכנית במסגרת "בתי הספר של החופש הגדול"- תכנית הקיץ של משרד החינוך. תלמ"א מתקיימת במימון משותף של קרן שוסטרמן (קהילת רועי ע"ר בישראל) וקרן שטיינהרדט בישראל.

בנוסף ברצוני להצהיר אינה גוף מסחרי או פוליטי.

בכבוד רב,

אלון פוטרמן

מנכ"ל תלמ"א

ROI COMMUNITY קהילת

9 ביוני 2015

לכבוד

הרשות השניה

לבקשתכם הרינו לאשר כי עמותת קהילת רועי (ע״ר) מספר 58-0490-357 הינה אחת מתוכניות הדגל של קרן שוסטרמן. העמותה הינה ללא מטרות רווח בהתאם לחוק העמותות ואינה מייצגת אינטרסים פוליטים או מסחרים.

העמותה ובעלי העניין בה אינם גורמים פוליטים, בעלי העניין בעמותה הינם פילנטרופים ובבעלותם חברות מסחריות, למיטב ידיעתנו אין להם כל אינטרס מסחרי בארץ או בקידום פרויקט תלמ״א

בברכה

[illegible], מנכ״ל   [illegible] גולדם, מנהל כספים

The [redacted]
Family Foundation, Israel
קרן משפחת
שטיינהרט
בישראל

יוני 2015

לכבוד

הרשות השנייה

לבקשתכם הרינו לאשר כי קרן משפחת שטיינהרט בישראל (ע"ר) 58-027622-8 הינה עמותה ללא מטרות רווח בהתאם לחוק העמותות ואינה מייצגת אינטרסים פוליטיים או מסחריים.

הקרן או בעלי עניין בה אינם גורמים מסחריים או פוליטיים.

בברכה

טובה דורפמן, מנכ"ל

קרן משפחת שטיינהרט בישראל
ע"ר 58-027622-8

חובבי ציון 7
ירושלים 9222502
טל' 02-5639666
פקס' 02-5660915
[redacted]
7 HOVEVEI ZION STREET JERUSALEM, 9222502 Tel. 02-5639666 Fax. 02-5660915

משרד המשפטים
רשם העמותות

תעודה לשינוי שם של עמותה

(לפי סעיף 11 לחוק העמותות, התש"ם - 1980)

וזאת לתעודה כי

המרכז ליוזמות מנהיגות (ע"ר)

כ"ה ניסן, התשס"ח
30 אפריל 2008

580490357

שינתה את שמה

קהילת רועי (ע"ר)
ROI Community (R.A.)

ח' אדר, התשע"א
14 מרץ 2011

רשם העמותות

משרד המשפטים
רשם העמותות

תעודה לרישומה של עמותה

(לפי חוק העמותות, התש"ם - 1980)

זאת לתעודה כי

העמותה

קרן משפחת שטיינהרט בישראל

שמוענה

שדרות בן מימון 13

ירושלים 92261

המטרות והעיקריות הן

קידום טיפול ועידוד משימות חברתיות וחינוכיות בחברה הישראלית, בתחומי הרווחה, החינוך, תשעד ואיכות החיים החברתית והתרבותית בישראל.

נרשמה כעמותה מספר 58 - 027 - 622 - 8

ניתן ביום ה' 28 לחודש טבת התשנ"ו
דצמבר שנת 1995

רשם העמותות

הרשות השנייה
לטלוויזיה ולרדיו
רחי בית הדפוס 20, תייד 3445, ירושלים, טל: 02-6556222, פקס: 02-6556287, www.rashut2.org.il

7 יוני, 2015
סימוכין: 2015 / יוני / נשלח

לכבוד
מירב שחר
מנהלת מחלקת רגולציה
קשת

טל שלום,

הנדון: בקשה לשיתוף פעולה תכניתי – משרד הכלכלה
סימוכין: מכתבכם מתאריך 31.5.15

בהמשך לבקשתכם בנדון, הרשות מאשרת קיום שיתוף פעולה עם משרד הכלכלה, לעידוד רכישת מוצרי "כחול לבן", בהפקת תכנים אשר ישולבו בתכנית "מאסטר שף", בהתאם לכלל 13(א)(1)(ז) לכללי התכניות.

שיתוף הפעולה צריך להתקיים בהתאם לכלל 13(א)(2) הקובע כי בעל הזיכיון יוציא את רוב תקציב ההפקה בפועל, וכן בהתאם לכלל 13(א)(3) הקובע כי יש לציין בצורה ברורה ומפורשת את זהות הגורם עמו נעשה שיתוף הפעולה.

יש לוודא כי חשיפת חומרי הגלם לא תעמוד בניגוד לכלל 9 לכללי האתיקה בפרסומות, כך שאופן הצגתם ישתלב בטבעיות בתכנית תוך הימנעות מחשיפת לוגואים או קידום המותגים.

בברכה,

ורד עזרא
ראש מחלקת תכניות

העתק: טלי גורן, סמנכ"ל רגולציה ותקשורת, "קשת"
טל מויסה, מחלקת רגולציה, "קשת"
אופיר רייכמן, ראש אגף טלוויזיה, הרשות השנייה
אפרת לאור, ראש מחלקת פרסומות, הרשות השנייה

31 במאי 2015

לכבוד:
ורד עזרא
מ"מ ראש אגף תכניות
<u>הרשות השנייה לטלוויזיה ורדיו</u>

ורד שלום,

הנדון: **<u>שיתוף פעולה תכניתי – עידוד רכישת מוצרי "כחול-לבן"</u>**

הגלובליזציה הביאה לשינויים רבים המשפיעים על העולם כולו, בין היתר בתחום חצריכה. כיום מדינות מתפתחות מאפשרות לייצר מוצרים במחירים זולים, ולאחר מכן לייבא או לרכוש אותם דרך האינטרנט. בעוד תחרות היא דבר מבורך, במקרים רבים התוצאה היא ייצוא החדשנות והקדמה של המדינות המפותחות, וכך בעקיפין פגיעה באינטרס הלאומי והחברתי.

למוצרים המיוצרים ונמכרים בארצות מוצאם יש יתרונות משמעותיים שהצרכן אינו תמיד מודע אליהם: המוצרים מותאמים לטעמו ולצרכיו של הקהל המקומי; מביא לחיזוק תחושת הגאווה הלאומית; וגורם להנעת מעגל קסמים המוביל לשגשוג: המרצת הייצור המקומי, הגדלת מספר מקומות העבודה במשק תוך צמצום האבטלה ושדרוג רמת החיים של כלל האזרחים. ואכן, מבדיקה שערך משרד הכלכלה נמצא כי תוספת קניות בשווי של מיליארד שקל מתוצרת הארץ, יוצרת כ-3,000 מקומות עבודה חדשים במשק.

משרד הכלכלה פועל בשנים האחרונות לחגברת הצריכה המקומית על-ידי הקהל המקומי בעזרת "מטה כחול-לבן". המטרה אינה לקנות מוצר ישראלי רק בגלל שהוא מיוצר בישראל, אלא לקחת בחשבון בעת הקניית לא רק את איכות המוצר ומחירו, אלא גם את מקום ייצורו ואת המשמעויות הנלוות לקניית מוצר כחול –לבן זאת בעזרת סימון המוצרים המיוצרים בישראל בתו מיוחד.

במסגרת שיתוף פעולה זה, ברצוננו לשדר במהלך תכנית "מאסטר שף" סרטונים אשר יציגו את חומרי הגלם המרכזיים בהם משתמשים בפרק במיוצרים בייצור מקומי <u>ללא לוגו או קידום מותג ספציפי</u>. כך לדוגמא בפרק שנושאו יהיה פירות הדר, יציגו בסרטון את תהליך הגידול והמכירה של פירות הדר בישראל. מטרת השת"פ היא להעלות את המודעות לחשיבות הצריכה של תוצרת ישראלית מקומית והעלאת המודעות לתו כחול-לבן.

בהתאם לסעיף 13(א)(2) לכללים, תשקיע קשת את רוב תקציב ההפקה בפועל בתכניות שבהן ישובצו הסרטונים.

בהתאם לסעיף 13(א)(3) לכללים, תציין ההפקה את דבר שיתוף הפעולה התכנית, על פי אמות המידה שהותוו על ידי הרשות בעבר.

נודה לאישורכם בהקדם,

בברכה,

מירב שחר
מנהלת מחלקת רגולציה

קשת
הטלוויזיה של ישראל
mako.co.il

ראול וולנברג 12 רמת החייל | ת.ד 58151 | ת"א 61580 טל. 03-7676000 | פקס 03-7676007

העתק:
אפרת לאור, ראש אגף פרסומות, הרשות השנייה
טלי גודן, סמנכ"ל רגולציה ותקשורת, קשת
טל מויסה, מחלקת רגולציה, קשת

המלוויזיה של ישראל
mako.co.il

ראול וולנברג 12, רמת החייל | ת.ד 58151 | ת"א 61580 טל. 03-7676000 | פקס 03-7676007

הרשות השנייה
לטלוויזיה ולרדיו
רח' בית הדפוס 20, ת"ד 3445, ירושלים, טל: 02-6556222, פקס: 02-6556287, www.rashut2.org.il

31 מאי, 2015
סימוכין: 2015 / מאי / נשלח

לכבוד
טל מויסה
מחלקת רגולציה
קשת

טל שלום,

הנדון: בקשה לשיתוף פעולה עם הסוכנות היהודית ופרויקט "מסע"
סימוכין: מכתבכם מתאריך 27.5.15

בהמשך לבקשתכם בנדון, הרשות מאשרת קיום שיתוף פעולה עם פרויקט "מסע" של הסוכנות היהודית בהפקת תכנים אשר ישולבו בתכנית "אנשים", בהתאם לכלל 13(א)(1)(ח) לכללי התכניות.

שיתוף הפעולה צריך להתקיים בהתאם לכלל 13(א)(2) הקובע כי בעל הזיכיון יוציא את רוב תקציב ההפקה בפועל, וכן בהתאם לכלל 13(א)(3) הקובע כי יש לציין בצורה ברורה ומפורשת את זהות הגורם עמו נעשה שיתוף הפעולה.

בברכה,

ורד עזרא
ראש מחלקת תכניות

העתק: טלי גורן, סמנכ"ל רגולציה ותקשורת, "קשת"
מירב שחר, מנהלת מחלקת רגולציה, "קשת"
אפרת לאור, ראש מחלקת פרסומות, הרשות השנייה

27 מאי 2015

לכבוד:
ורד עזרא
ראש מחלקת תכניות
הרשות השנייה לטלוויזיה ורדיו

ורד שלום,

הנדון: **שיתוף פעולה עם הסוכנות היהודית ופרויקט "מסע"**

בשנים האחרונות נראים יותר ויותר פיגועים ואירועים אנטישמיים ברחבי העולם. רק בינואר האחרון, הזדעזע העולם כולו מהפיגוע במרכול היהודי "היפר כשר" בפריז, בו נרצחו ארבעה בני ערובה יהודים. אמנם מדובר באירוע קיצוני ביותר, אך, למרבית הצער, ממש לא מקרה יחיד. לפי דו"ח האנטישמיות השנתי של מרכז קנטור המתפרסם מדי שנה ביום השואה, שנת 2014 הייתה מהשנים הקשות ביותר ליהודים בתפוצות מבחינת כמות המקרים האנטישמיים באירופה ובצפון אמריקה: ב-2014 נרשמו 766 אירועים אנטישמיים אלימים, עלייה של 38% לעומת 2013, הכוללים 68 מקרי אלימות עם נשק, 101 מקרי אלימות ללא נשק ו-412 מקרי הצתה וונדליזם.

המדינות השונות מנסות למנוע אירועים אנטישמיים אלו, אך, כפי שניתן לראות, ללא הצלחה מרובה. מדינת ישראל גם היא לוקחת חלק במאמץ למלחמה באנטישמיות וקירוב יהודי התפוצות למדינת ישראל, בין היתר בעזרת ארגונים כמו הסוכנות היהודית. הסוכנות היהודית מפעילה תכניות לחיזוק הקשרים של הצעירים היהודים בתפוצות למורשתם היהודית ולארץ ישראל, וכך להפוך אותם לשגרירי ישראל בארצות מוצאם ולהגדיל את שיעור העולים לארץ.

תכנית "מסע" היא אחת מתכניות הדגל של הסוכנות היהודית. במסגרת פרויקט זה, צעירים בגילאי 18-30 שוהים בארץ 4-12 חודשים ולוקחים חלק בכ-300 תכניות בשיתוף 140 ארגונים ברחבי הארץ. יותר מ-9,000 צעירים יהודים לוקחים חלק ב"מסע" כל שנה, כ-11% מהם עושים עלייה לאחר מכן. הצעירים מגיעים לארץ מיותר מ-62 מדינות, בין היתר: ארה"ב, רוסיה, אוקראינה, צרפת, בריטניה וקנדה. לרוב, רק לאחר התייעצות עם קרובי משפחה שחיים בארץ מחליטים הצעירים האם להשתתף בפרויקט או לא.

מטרת שיתוף הפעולה הנ"ל הוא העלאת המודעות וההכרות של ישראלים עם פרויקט "מסע", מטרתו, פעילותו וחשיבותו, כך שיוכלו לספר על כך לקרוביהם בתפוצות. שיתוף הפעולה יכלול כתבות שבמרכזן סיפורם של צעירים שהגיעו לארץ במסגרת "מסע", הפרויקטים השונים בהם לקחו חלק וזיקתם לישראל כתוצאה מכך. הכתבות ישודרו במסגרת התכנית "אנשים".

בהתאם לסעיף 13(א)(2) לכללי התכניות, "קשת" תשקיע את רוב תקציב ההפקה בפועל בתכניות בהן ישובצו תכניות.

בהתאם לסעיף 13(א)(3) לכללי התכניות, תציין ההפקה את דבר שיתוף הפעולה בתכנית, על פי אמות המידה שהותרו על ידי הרשות בעבר.

בברכה,

טל מויסה
מחלקת רגולציה

העתק:

איילת כפרי ברכה, ראש אגף פרסומות, הרשות השנייה

טלי גורן, סמנכ"לית רגולציה ותקשורת, קשת

מירב שחר, מנהלת מחלקת רגולציה, קשת

מדינת ישראל / האוצר

אגף חשב הכנסה ומיסוי מדינת ישראל

אגף המכס ומע"מ

תעודת מלכ"ר

שם בעל התעודה: מסע: פרויקט לעילוי תוכ

כתובת: העסקן 3 שם חישוב: ירושלים

מספר תאגיד: 513569210

נכבדי,

בהתאם להצהרתך סווגת במס ערך מוסף

כ: מלכ"ר החל מיום 06.12.2004

מספרך במערך מע"מ: 513569210

מספר התיק במס הכנסה: 513569210

מספר תיק בניכויים: 94322390 9

אם יחולו שינויים בפרטים שמסרת לצורך הרישום,
עליך להודיע על כך מיד,
לפקיד שומה ירושלים 3, רחוב כנפי נשרים 66, ת.ד 91010

בכבוד רב,

12.12.2004
תאריך הוצאת האישור

מנהל המכס ומע"מ

masa מסע
Israel Journey

מסע בישראל, אהבה לכל החיים.

ב' סיון תשע"ה
20 מאי 2015

לכל מען דבעי,

<u>הנדון: הצהרה</u>

הריני לאשר כי פרויקט מסע, מספר חברה: 513569210 , הינו פרויקט ללא כוונת רווח ואינו מוסד מסחרי והוא הדין לגבי בעל עניין בפרויקט, ככל שבכלל יש בעל עניין.

בברכה,

מלכי בן עוליאל

מנהלת כספים

רח' בית הדפוס 20, ת"ד 3445, ירושלים, טל: 02-6556222, פקס: 02-6556287, www.rashut2.org.il

10 מאי, 2015
סימוכין: 2015/מאי/ נשלח

לכבוד
מירב שחר
מנהלת מחלקת רגולציה
קשת

מירב שלום,

הנדון: בקשתכם לשיתוף פעולה עם משרד המדע
סימוכין: מכתבכם מתאריך 6.5.15

בהמשך לבקשתכם בנדון, הרשות מאשרת קיום שיתוף פעולה עם משרד המדע בתכנית "האח הגדול" בהתאם לכלל 13(א)(1)(ז) לכללי התכניות.

שיתוף הפעולה צריך להתקיים בהתאם לכלל 13(א)(2) הקובע כי בעל הזיכיון יוציא את רוב תקציב ההפקה בפועל, וכן בהתאם לכלל 13(א)(3) הקובע כי יש לציין בתחילת התכנית ובסיומה את זהות הגורם עמו נעשה שיתוף הפעולה.

שיתוף הפעולה צריך להשתלב בתכנית באופן שיהיה רצף והקשר תכניתי, במסגרת שידור התכנית "האח הגדול". כך למשל, לא יעשה שימוש בסגיר או פתיח באמצע התכנית הכוללים לוגואים וכיתוב של משרד המדע. וכן לא ייעשה שימוש באלמנטים המופיעים בפרסומת של משרד המדע באופן שיהווה פרסומת מסוות למשרד המדע, בתוך התכנית, שהינה אסורה בהתאם לסעיף 83(א) לחוק.

בברכה,

ורד עזרא
ראש מחלקת תכניות

העתק: טלי גורן, סמנכ"ל רגולציה ותקשורת, "קשת"
אפרת לאור, ראש מחלקת פרסומות, הרשות השנייה

6 במאי 2015

לכבוד:
ורד עזרא
מ"מ ראש אגף תכניות
<u>הרשות השנייה לטלוויזיה ורדיו</u>

ורד שלום,

הנדון: **<u>שיתוף פעולה תכניתי - הנגשת תחומי המדע והטכנולוגיה לציבור</u>**
שלכם מתאריך 11 בינואר 2015

בעשור האחרון חלה ירידה תלולה בהתעניינות תלמידי בית הספר והסטודנטים להשכלה גבוהה במקצועות מדעיים, ירידה הבאה לידי ביטוי בכמות הבוחרים להתמקד בלימודים אלה. על מנת לסייע בשינוי מגמה זו של חוסר התעניינות במדעים, לחשוף תחומי מדע שונים בפני הציבור ולהפוך סוגיות במדע ובטכנולוגיה לנגישות לצופים, קיבלה קשת את אישור הרשות השנייה לשיתוף פעולה תוכני עם משרד המדע (שלכם בסימוכין).

במסגרת שיתוף הפעולה עם משרד המדע, ברצוננו לשדר בתכנית ה"אח הגדול" ביום שלישי ה-12.05.15 ניסוי שבמסגרתו יישמעו 5 צלילים בתדרים שונים המותאמים לחתך גילאים מסוים וזאת על מנת להציג את הבדלי השמיעה בין הגילאים השונים.

מטרת המהלך היא הנגשת תחומי המדע והטכנולוגיה בדרך פשוטה וחווייתית המתאימה לכל המשפחה שתעורר סקרנות ועניין בקרב צעירים ומבוגרים לתחומי מדע שונים, והעלאת הנושא למודעות הציבור בזמן פריים.

בהתאם לסעיף 13(א)(2) לכללים, תשקיע קשת את רוב תקציב ההפקה בפועל בתכניות שבהן ישובצו הכתבות

בהתאם לסעיף 13(א)(3) לכללים, תציין ההפקה את דבר שיתוף הפעולה התכנית, על פי אמות המידה שהותוו על ידי הרשות בעבר.

נודה לאישורכם בהקדם,

בברכה,
מירב שחר
מנהלת מחלקת רגולציה

העתק:
אפרת לאור, ראש אגף פרסומות, הרשות השנייה
טלי גורן, סמנכ"ל רגולציה ותקשורת, קשת

קשת
הטלוויזיה של ישראל
mako.co.il
03-7676007 פקס 03-7676000 טל

רחי בית הדפוס 20, ת"ד 3445, ירושלים, טל: 02-6556222, פקס: 02-6556287, www.rashut2.org.il

29 מרץ, 2015
סימוכין: 2015/מרץ/ נשלח

לכבוד
מירב שחר
מנהלת מחלקת רגולציה
קשת

מירב שלום,

הנדון: בקשה לשיתוף פעולה עם עמותת "עלם"
סימוכין: מכתבכם מתאריך 18.3.15

בהמשך לבקשתכם בנדון, הרשות מאשרת קיום שיתוף פעולה עם עמותת "עלם" בהפקת תכנים אשר ישולבו בתכניות "אנשים", "אנשים בלילה" ו"הבוקר של קשת" בהתאם לכלל 13(א)(1)(ח) לכללי התכניות.

שיתוף הפעולה צריך להתקיים בהתאם לכלל 13(א)(2) הקובע כי בעל הזיכיון יוציא את רוב תקציב ההפקה בפועל, וכן בהתאם לכלל 13(א)(3) הקובע כי יש לציין בצורה ברורה ומפורשת את זהות הגורם עמו נעשה שיתוף הפעולה.

בברכה,

ורד עזרא
ראש מחלקת תכניות

העתק: טלי גורן, סמנכ"ל רגולציה ותקשורת, "קשת"
איילת כפרי – ברכה, ראש אגף פרסומות, הרשות השנייה

18 במרץ 2015

לכבוד
ורד עזרא
מ"מ ראש אגף תכניות
הרשות השנייה לטלוויזיה ורדיו

ורד שלום,

הנדון, **שיתוף פעולה עם עמותת "עלם"**

בישראל חיים כיום כ-2.5 מיליון ילדים ובני נוער עד גילאי 18, כ-350 אלף מהם חיים במצבי סיכון שונים. עמותת "עלם" הוקמה במטרה לסייע לבני נוער במצבי סיכון ומצוקה בישראל להיחלץ ממצבם ולמצוא את מקומם בחברה, כבוגרים וכאזרחים תורמים, לעצמם, למשפחתם ולחברה הישראלית.

עמותת עלם הפכה עצמה עבור בני הנוער במצבי הסיכון כתובת אמיתית ומסייעת בסלילת הדרך להשתלבותם המחודשת בקהילה. תופעות של גזענות, בריונות והדרת האחר אינן לצערנו עניין חריג בחברה הישראלית ולא אחת עולים לכותרות מקרים בהם הופנתה אלימות פיזית ומילולית לאדם בגלל שונות כזו או אחרת. מומחים טוענים כי הדרך למנוע תופעות אלה טמונה בעקירתן מהיסוד כבר בגילאים צעירים דרך חינוך לסובלנות, הבנת האחר וקידום השוויון בין אנשים המגיעים מרקעים שונים.

במסגרת החינוך לסובלנות והמלחמה בגזענות ואפליה מעוניינת קשת לשתף פעולה עם העמותה (הרשומה כמלכ"ר) ולהעלות לסדר היום הציבורי את נושא קבלת האחר, זאת במטרה לחשוף בפני הצופים המבוגרים והצעירים את ערכה של השונות המצויה בכל אחד מאיתנו. במסגרת זו יוצבו בקדמת הבמה ערכים אוניברסליים של כבוד אדם, שוויון, צדק, סובלנות, חמלה, זהות ושייכות. אנו בטוחים כי באמצעות התכנים שישודרו יקבל הנושא חשיפה רחבה ואפקטיבית.

בכוונתנו לשדר את התוכן המדובר בתכנית "אנשים", "אנשים בלילה" ו"הבוקר של קשת".

בהתאם לסעיף 13(א)(2) לכללים, תשקיע קשת את רוב תקציב ההפקה בפועל בתכניות שבהן ישובצו הכתבות

בהתאם לסעיף 13(א)(3) לכללים, תציין ההפקה את דבר שיתוף הפעולה התכנית, על פי אמות המידה שהותוו על ידי הרשות בעבר

נודה לאישורכם בהקדם,

בברכה,
מירב שחר
מנהלת מחלקת רגולציה

העתק:
איילת כפרי-ברכה, ראש אגף פרסומות, הרשות השנייה
טלי גורן, סמנכ"ל רגולציה ותקשורת, קשת

קשת
הטלוויזיה של ישראל
mako.co.il
ראשי לבנבוג 12 רמת התייל | ת.ד. 58151 | ת.א. 61580 טל 03-7676000 פקס 03-7676007

לכל מען דבעי,

הנדון: <u>הצהרה</u>

הריני לאשר כי עמותת עלם- עמותה לנוער במצבי סיכון (ע"ר), שמספרה 580036945, הינה מוסד ללא כוונת רווח ואינה מוסד מסחרי ו/או פוליטי והוא הדין לגבי בעל עניין בעמותה, ככל שבכלל יש בעל עניין.

בברכה,

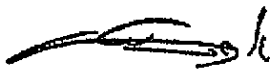

אפרת שפרוט

מנכ"לית עמותת עלם

[illegible]

205100 הן

משרד הפנים
רשם העמותות

תעודה לרישומה של עמותה
(לפי חוק העמותות, התש"ם - 1980)

זאת לתעודה כי

העמותה עלם – עזרה לבוער במצוקה.

שמענה רמב"ם 24, תל-אביב 65251

ומטרותיה העיקריות הן

תמיכה, פיתוח וביהול של מסגרות טפוליות
מסוגים שובים לבני בוער במצוקה.
סיפול חינוך ושיקום בני בוער במצוקה הבזקקים
לסידור חוץ ביתי, כולל טפול במשפחותיהם.

נרשמה כעמותה מספר 58-003-694-5

ביום כ"ג 6 **לחודש** ניסן אפריל **שנת** התשמ"ג 1983

רשם העמותות

13.4.83 - לעלם

N.N.

מדינת ישראל
משרד המשפטים

רשות התאגידים
רשם העמותות

ז' אב תשע"ד
03 אוגוסט 2014
קוד סריקה: 15

לכבוד
עלם - עמותה לנוער במצבי סיכון (ע"ר)
אצל בית נוימן
הירקון 35
בני ברק 5120423

א. ג. נ,

הנדון: אישור ניהול תקין לשנת 2015
קוד סריקה 15

מספר עמותה: **580036945**
שם עמותה: עלם - עמותה לנוער במצבי סיכון (ע"ר)

בהתאם לבקשתכם, בנוגע למתן אישור לשנת 2015, אנו מאשרים בזה כי העמותה מקיימת את דרישות חוק העמותות בכל הנוגע להגשת דו"חות, הודעות ופרוטוקולים.

אישור זה יבוטל במידה ויתגלה כי העמותה אינה ממלאת אחר הוראות חוק העמותות וכללי ניהול תקין.

אישור זה תקף עד ליום 31/12/2015.

לידיעה – העמותה הוקמה בתאריך 6 אפריל 1983.

בכבוד רב,
ב/ רשם העמותות
רשות התאגידים (מלכ"רים)

*בכל פניה אלינו, נא לציין את מספר העמותה
** ניתן לוודא כי האישור בתוקף נכון ליום השימוש בו באתר רשם העמותות, בכתובת המופיעה מטה.

רחוב ירמיהו 39, מגדלי הבירה בנין 1, ירושלים 9446722, ת"ד 34071 ירושלים 9134001
טלפון: 44-60-70-700-1 פקס: 02-6462548 www.taagidim.justice.gov.il
שעות קבלת קהל: ימים א', ב', ד', ה' 08:30-12:30; יום ג' הפקדת מסמכים בלבד (בקומת כניסה)

הרשות השנייה
לטלוויזיה ולרדיו
רחי בית הדפוס 20, תייד 3445, ירושלים, טל: 02-6556222, פקס: 02-6556287, www.rashut2.org.il

28 ינואר, 2015
סימוכין: 2015/ינואר/ נשלח

לכבוד
עו"ד אלעד מלכה
מנהל רגולציה
קשת

אלעד שלום,

הנדון: בקשה לשיתוף פעולה עם המכון הישראלי לדמוקרטיה
סימוכין: מכתבכם מתאריך 28.1.15

בהמשך לבקשתכם בנדון, הרשות מאשרת קיום שיתוף פעולה עם המכון הישראלי לדמוקרטיה בהפקת תכנים אשר ישולבו בתכניות "אנשים", "הבוקר של קשת" ו"יחי בלילה" בהתאם לכלל 13(א)(1)(ח) לכללי התכניות.

שיתוף הפעולה צריך להתקיים בהתאם לכלל 13(א)(2) הקובע כי בעל הזיכיון יוציא את רוב תקציב ההפקה בפועל, וכן בהתאם לכלל 13(א)(3) הקובע כי יש לציין בצורה ברורה ומפורשת את זהות הגורם עמו נעשה שיתוף הפעולה.

בברכה,

ורד עזרא
ראש מחלקת תכניות

העתק: טלי גורן, סמנכ"ל רגולציה ותקשורת, "קשת"
איילת כפרי – ברכה, ראש אגף פרסומות, הרשות השנייה

28 ינואר 2015

לכבוד:
ורד עזרא
מ"מ ראש אגף תכניות
הרשות השנייה לטלוויזיה ורדיו

ורד שלום,

הנדון: **שיתוף פעולה תכניתי – המכון הישראלי לדמוקרטיה**

השתתפות הציבור בהליך הבחירות לכנסת מבטיחה שהשלטון שיבחר ייצג באופן הולם את כלל האינטרסים של אזרחי המדינה ומאפשרת לציבור להשפיע על סדר היום הציבורי.

ההצבעה איננה רק זכות, אלא גם חובתו הבסיסית של כל אזרח ואזרח.

בבחירות האחרונות היינו עדים לירידה בשיעור ההשתתפות בהשוואה לשנים הקודמות. בשל חשיבות הנושא, קשת מבקשת לשתף פעולה עם המכון הישראלי לדמוקרטיה לקראת הבחירות הקרובות וזאת במטרה להעלות את שיעור המשתתפים בבחירות.

התכנים בנושא ישולבו בתכנית "אנשים", "הבוקר של קשת" ו"חי בלילה".

בהתאם לסעיף 13(א)(2) לכללים, תשקיע קשת את רוב תקציב ההפקה בפועל בתכניות שבהן ישובצו הכתבות.

בהתאם לסעיף 13(א)(3) לכללים, תציין ההפקה את דבר שיתוף הפעולה התכנית, על פי אמות המידה שהותוו על ידי הרשות בעבר.

נודה לאישורכם בהקדם,

בברכה,
אלעד מלכה

העתק:
איילת כפרי-ברכה, ראש אגף פרסומות, הרשות השנייה
טלי גורן, סמנכ"ל רגולציה ותקשורת, קשת

הטלוויזיה של ישראל
mako.co.il

ראול וולנברג 12, רמת החייל | ת"ד 58151 | ת"א 61580 טל' 03-7676000 | פקס 03-7676007

משרד הפנים
רשם העמותות

תעודה לרישומה של עמותה

(לפי חוק העמותות, התש"ם–1980)

זאת לתעודה כי

העמותה

המכון הישראלי לדמוקרטיה

שמענה

אצל עו"ד פיגל דורית

רחוב השקד 4

כפר שמריהו 46910

ומטרותיה העיקריות הן

לעקוב אחרי אופני החפתחות הדמוקרטיה הישראלית,
ולחקור את מומדותיה וערכיה, לפתח המלצות
למדיניות בנושאים הקשורים בדמוקרטיה הישראלית
ולהשפיע אצל מקבלי ההחלטות על ביצועו.

נרשמה כעמותה מספר 58 - 018 - 063 - 6

ביום כ"ג לחודש טבת שנת התשנ"א

9 ינואר 1991

רשם העמותות

רח' פינסקר 4, ת"ד 4702, ירושלים 9104602
טל': 02-5300888 / פקס: 02-5300837

המכון הישראלי
לדמוקרטיה

www.idi.org.il

מר ברנרד מרכוס
יו"ר בינלאומי
ד"ר ג'ורג' שולץ
יו"ר של כבוד
פרופ' גרהרד קספר
יו"ר המועצה הבינלאומית
מר אמיר אלשטיין
יו"ר הוועד המנהל
מר יוחנן פלסנר
נשיא
ד"ר אריק כרמון
נשיא מייסד

המועצה הבינלאומית

ד"ר מרטין אינדיק, ארה"ב
סנטור רוברט בדנטר, צרפת
פרופ' ורנון בוגדנור, בריטניה
השופט סטיבן ברייר, ארה"ב
ד"ר איימי גוטמן, ארה"ב
ד"ר ג'וזף ג'ופה, גרמניה
השופטת דליה דורנר, ישראל
פרופ' רונלד דוורקין, ארה"ב
ד"ר פיטר זיל, ארה"ב
השגריר צ'ארלס היל, ארה"ב
פרופ' משה הלברטל, ישראל
לורד ג'ורג' ויידנפלד, בריטניה
לורד הרי וולף, בריטניה
סר ג'יימס ד' וולפנסון, ארה"ב
פרופ' מייקל וולצר, ארה"ב
סנטור ג'וזף ליברמן, ארה"ב
פרופ' דומיניק מואיזי, צרפת
פרופ' רוברט מנוקין, ארה"ב
פרופ' כריסטוף מרקשיס, גרמניה
השופט אברהם סופר, ארה"ב
מר ברט סטפנס, ארה"ב
השופטת רוזלי סילברמן אבלה, קנדה
ד"ר הנרי קיסינג'ר, ארה"ב
פרופ' הארי רוונסקי, ארה"ב
פרופ' יהודה ריינהרץ, ארה"ב
פרופ' גבריאלה שלו, ישראל
השופט מאיר שמגר, ישראל

חברי הוועד המנהל

מר אלפרד אקירוב
מר רן גדיב
מר אבי ויגודה
פרופ' יפה זילברשץ
מר שאוקי ח'טיב
מר סלי מרידור
מר אבינועם נאור
עו"ד אבי פישר
פרופ' זאב צחור
מר יוסי קוצ'יק

סגני נשיא המכון

פרופ' מרדכי קרמניצר, מחקר
פרופ' ידידיה צ' שטרן, מחקר
ד"ר ישי (ג'סי) פרס, אסטרטגיה

ראש צוות היישום

עו"ד דן לנראו

עמיתים בכירים

אלוף (מיל') עמירם אילת
פרופ' חנוך דגן
פרופ' מומי דהן
פרופ' תמר הרמן
פרופ' שחר ליפשיץ
פרופ' יותם מרגלית
פרופ' יובל פלדמן
פרופ' גדעון רהט
פרופ' אורי שטרנברג
פרופ' יובל שני

28/1/15

לכל מען דבעי,

הריני לאשר כי המכון הישראלי לדמוקרטיה ע"ר הינו מוסד ללא כוונת רווח,

ואינו מוסד מסחרי או פוליטי, והוא הדין לגבי בעל עניין במכון, ככל שבכלל יש בעל עניין.

בברכה,

יוחנן פלסנר

נשיא המכון הישראלי לדמוקרטיה

הרשות השנייה
לטלוויזיה ולרדיו
רח' בית הדפוס 20, ת"ד 3445, ירושלים, טל: 02-6556222, פקס: 02-6556287, www.rashut2.org.il

27 ינואר, 2015
סימוכין: 2015/ינואר/ נשלח

לכבוד
עו"ד אלעד מלכה
מנהל רגולציה
קשת

אלעד שלום,

הנדון: בקשה לשיתוף פעולה עם עמותת "שערים"
סימוכין: מכתבכם מתאריך 21.12.14

בהמשך לבקשתכם בנדון, הרשות מאשרת קיום שיתוף פעולה עם עמותת "שערים" בהפקת תכנים אשר ישולבו בתכנית "אנשים", בהתאם לכלל 13(א)(1)(ח) לכללי התכניות.

שיתוף הפעולה צריך להתקיים בהתאם לכלל 13(א)(2) הקובע כי בעל הזיכיון יוציא את רוב תקציב ההפקה בפועל, וכן בהתאם לכלל 13(א)(3) הקובע כי יש לציין בצורה ברורה ומפורשת את זהות הגורם עמו נעשה שיתוף הפעולה.

בברכה,

ורד עזרא
ראש מחלקת תכניות

העתק: טלי גורן, סמנכ"ל רגולציה ותקשורת, "קשת"
איילת כפרי – ברכה, ראש אגף פרסומות, הרשות השנייה

21 בדצמבר 2014

לכבוד:
ורד עזרא
מ"מ ראש אגף תכניות
<u>הרשות השנייה לטלוויזיה ורדיו</u>

ורד שלום,

הנדון: **<u>שיתוף פעולה תכניתי - גישור בין דתיים וחילוניים</u>**

אחד השסעים המרכזיים המלווים את מדינת ישראל מיום היווסדה ועד היום הוא הפער הגדל והולך בין דתיים לחילונים. בעשורים האחרונים הפך הפער המדובר לגורם המפלג את החברה הישראלית, שמצליחה להתאחד אך ורק לתקופות קצרות ומוגדרות כגון תקופות מלחמה. לראיה, רבים העידו על האחדות שהורגשה בעם בזמן מבצע "צוק איתן" בקיץ האחרון.

על מנת לעורר מודעות לחשיבות החיבור בין דתיים וחילוניים לאחדות החברה הישראלית מעוניינת קשת לשתף פעולה עם עמותת "ישערים". במסגרת זו נעסוק בסיפורים מעניינים של מי שלומדים בבתי ספר מעורבים, מתגוררים ביישובים בהם חייה אוכלוסייה חילונית לצד אוכלוסייה דתית, לומדים אודות זהות יהודית על אף היותם חילוניים וכדומה. בהתאם למגמות הרשות המופיעות בחוק הרשות השנייה **תודגש חשיבות החיבור למורשת ולתרבות היהודית על מנת להביר בחשיבותם של חיים משותפים של ישראלים בעלי תפיסות עולם שונות.**

התכנים בנושא ישולבו בתכנית "אנשים".

בהתאם לסעיף 13(א)(2) לכללים, תשקיע קשת את רוב תקציב ההפקה בפועל בתכניות שבהן ישובצו הכתבות.

בהתאם לסעיף 13(א)(3) לכללים, תציין ההפקה את דבר שיתוף הפעולה התכנית, על פי אמות המידה שהותוו על ידי הרשות בעבר.

נודה לאישורכם בהקדם,

בברכה,
ויקי ברקה
מחלקת רגולציה

העתק:
יהודית לויט, מ"מ סמנכ"ל טלוויזיה, הרשות השנייה
איילת כפרי-ברכה, ראש אגף פרסומות, הרשות השנייה
טלי גורן, סמנכ"ל רגולציה ותקשורת, קשת
עו"ד אלעד מלכה, מנהל רגולציה, קשת

שערים

האגודה להעצמת ההתחדשות
היהודית בישראל ועד"ו

26 ינואר 2015

לכבוד,

עד' מלכה לכל המעוין

הצהרה

בהתאם לכלל 13 (א)(1)(ח) עמותת "שערים" ובעלי העניין בה אינם גורם מסחרי או פוליטי. "בעל עניין" מוגדר בחוק הרשות השנייה, בשינויים המחויבים.

ברכה

עמותת שערים
האגודה להעצמת ההתחדשות היהודית בישראל
ועד"ו

מנכ"ל עמותת "שערים"

שע"מ/מע"מ/EMLK

לכבוד : שערים - האגודה להעצמת ההת מספר תיק : 580578193
כתובת : המלך ג'ורג' 26 ירושלים
שם הנציג : דניאלי דניאל כתובתו : קורא הדורות 58 ירושלים

סווג מלכ"ר

1. בהתאם להצהרתכם ותיאור פעילותכם סווגתם כמלכ"ר לענין חוק מס ערך מוסף.
2. במידה שהמלכ"ר מעסיק עובדים, יש לפנות לפקיד השומה באזור בו מתנהל המלכ"ר לפתיחת תיק ניכויים כמלכ"ר.
3. במידה שהמלכ"ר אינו מעסיק עובדים, עליך לבדוק באתר האינטרנט של רשות המיסים, שכתובתו: WWW.SHAAM.GOV.IL\PS-YESHUV לאיזה פקיד שומה המלכ"ר משויך, ולפנות בבקשה מתאימה בצירוף מסמכי היסוד ועותק מכתב זה, לפתיחת תיק מס הכנסה. (הפתיחה יכולה להיעשות בכתב).
4. לתשומת ליבך: ללא השלמת הרישום כאמור לעיל, לא יהיה המלכ"ר זכאי לתעודת מלכ"ר.
5. אם יחולו שינויים במהות פעילותכם עליכם להודיע מיד למשרדנו.

חתימת הממונה
משרד מע"מ ירושלים

30/12/2013

הרשות השנייה
לטלוויזיה ולרדיו
רחי בית הדפוס 20, ת"ד 3445, ירושלים, טל: 02-6556222, פקס: 02-6556287, www.rashut2.org.il

11 ינואר, 2015
סימוכין: 2015/ינואר/ נשלח

לכבוד
ויקי ברדה
מחלקת רגולציה
קשת

ויקי שלום,

הנדון: בקשה לשיתוף פעולה עם משרד המדע
סימוכין: מכתבכם מתאריך 8.1.15

בהמשך לבקשתכם בנדון, הרשות מאשרת קיום שיתוף פעולה עם משרד המדע בהפקת תכנים אשר ישולבו בתכניות "חי בלילה", "אנשים" ו"הבוקר של קשת", בהתאם לכלל 13(א)(1)(ז) לכללי התכניות.

שיתוף הפעולה צריך להתקיים בהתאם לכלל 13(א)(2) הקובע כי בעל הזיכיון יוציא את רוב תקציב ההפקה בפועל, וכן בהתאם לכלל 13(א)(3) הקובע כי יש לציין בצורה ברורה ומפורשת את זהות הגורם עמו נעשה שיתוף הפעולה.

בברכה,

ורד עזרא
ראש מחלקת תכניות

העתק: טלי גורן, סמנכ"ל רגולציה ותקשורת, "קשת"
עו"ד אלעד מלכה, מנהל רגולציה, "קשת"
איילת כפרי – ברכה, ראש אגף פרסומות, הרשות השנייה

8 בינואר 2015

לכבוד:
ורד עזרא
מ"מ ראש אגף תכניות
הרשות השנייה לטלוויזיה ורדיו

ורד שלום,

הנדון: <u>שיתוף פעולה תכניתי - הנגשת תחומי המדע והטכנולוגיה לציבור</u>

בעשור האחרון מורגשת ירידה תלולה בהתעניינות תלמידי בית הספר והסטודנטים להשכלה גבוהה במקצועות מדעיים, ירידה הבאה לידי ביטוי בכמות הבוחרים להתמקד בלימודים אלה. כך למשל, ב-2010 בחרו רק כ-8% בלבד מכלל תלמידי י"ב הניגשים לבגרות להרחיב את לימודיהם במקצועות מדעיים כגון פיזיקה או כימיה ולהיבחן במקצועות אלה במסגרת מבחני הבגרות. בהתאמה, קיים מחסור בכמות הסטודנטים הבוחרים בתחומי הוראת המדעים בבתי הספר, חוסר המורגש כבר כעת בשטח, שכן קיים קושי ממשי במציאת מורים ללימוד המקצועות המדוברים.

על מנת לסייע בשינוי מגמה זו של חוסר התעניינות במדעים, לחשוף תחומי מדע שונים בפני הציבור ולהפוך סוגיות במדע ובטכנולוגיה לנגישות לצופים, מעוניינת קשת לשתף פעולה עם משרד המדע. במסגרת זו נעסוק בסוגיות שונות במדע שימושי ופופולארי המותאם גם לאלו שאינם בעלי ידע מדעי מוקדם, נדגיש את תרומתן של תגליות מדעיות פורצות דרך לחברה ונבקש לעורר סקרנות ועניין בקרב צעירים ומבוגרים לתחומי מדע שונים.

התכנים בנושא ישולבו בתכניות "יחי בלילה", "אנשים" ו"הבוקר של קשת".

בהתאם לסעיף 13(א)(2) לכללים, תשקיע קשת את רוב תקציב ההפקה בפועל בתכניות שבהן ישובצו הכתבות.

בהתאם לסעיף 13(א)(3) לכללים, תציין ההפקה את דבר שיתוף הפעולה התכנית, על פי אמות המידה שהותוו על ידי הרשות בעבר.

נודה לאישורכם בהקדם,

בברכה,
ויקי ברקה
מחלקת רגולציה

העתק:
יהודית לויט, מ"מ סמנכ"ל טלוויזיה, הרשות השנייה
איילת כפרי-ברכה, ראש אגף פרסומות, הרשות השנייה
טלי גורן, סמנכ"ל רגולציה ותקשורת, קשת
עו"ד אלעד מלכה, מנהל רגולציה, קשת

הטלוויזיה של ישראל
mako.co.il

ראול וולנברג 12 רמת החייל | ת.ד 58151 | ת"א 61580 טל. 03-7676000 | פקס 03-7676007

הרשות השנייה
לטלוויזיה ולרדיו
רח' בית הדפוס 20, ת"ד 3445, ירושלים, טל: 02-6556222, פקס: 02-6556287, www.rashut2.org.il

24 נובמבר, 2014
סימוכין: 2014/נובמבר/ נשלח

לכבוד
רן קוצר
מנהל פרוגרמינג
רשת

רן שלום,

הנדון: בקשה לשיתוף פעולה עם הקרן לידידות והאגודה למען החייל
סימוכין: מכתבכם מתאריך 5.11.14

בהמשך לבקשתכם בנדון, הרשות מאשרת בהתאם לכלל 13(א)(1)(ח) לכללי התכניות את קיום שיתוף פעולה עם הקרן לידידות והאגודה למען החייל בהפקת משדר הצדעה לחיילי צה"ל אשר ישודר ביום 27.11.14.

שיתוף הפעולה צריך להתקיים בהתאם לכלל 13(א)(2) הקובע כי בעל הזיכיון יוציא את רוב תקציב ההפקה בפועל במידה וזה אינו המצב, יחול כלל 13(ב), וכן בהתאם לכלל 13(א)(3) הקובע כי יש לציין בתחילת התכנית ובסיומה, בצורה ברורה ומפורשת את זהות הגורם עמו נעשה שיתוף הפעולה.

בברכה,

ורד עזרא
מ"מ ראש אגף תכניות

העתק: יהודית לויט, מ"מ סמנכ"ל טלוויזיה, הרשות השנייה

05 נובמבר 2014

לכבוד,

ורד עזרא
מ"מ ראש אגף תכניות
<u>הרשות השנייה לטלוויזיה ולרדיו</u>

ורד שלום,

חנדון: <u>**בקשה לשיתוף פעולה במשדר הצדעה לחייל צה"ל**</u>

"רשת" מבקשת את אישור הרשות השנייה לשיתוף פעולה בתוכן בהתאם לכלל 13 לכללים, במשדר הצדעה לחיילי צה"ל, אשר ישודר ביום 27.11.14, בשעה 21:00, לפי הפירוט הבא:

1. המשדר נערך בשיתוף פרויקט "אמץ לוחם" של "האגודה למען החייל" ו"הקרן לידידות", ויהיה ברוח ממלכתית ומרגשת, בחנחייתו של אלי אילדיס, זבנוכחות הרמטכ"ל.
2. מטרת המשדר היא הצדעה לחיילי צה"ל בעקבות מבצע "צוק איתן", וקריאה לאתריות תאגידית על מנת לחזק את צה"ל, באמצעות עידוד אימוץ ותמיכה בגדודי לוחמים במסגרת פרויקט "אמץ לוחם".
3. במהלך הערב ישודרו מס' קטעי וידאו אשר יספרו סיפורים מרגשים מתוך מורשת הלחימה של צה"ל במצבע "צוק איתן" – למשל סיפורן של שתי בנות אמיצות, שהייתה להן תרומה משמעותית במחלך צוק איתן- נועם, פרמדיקית שיריון, ואחת חבנות היחידות שנכנסו לתוך עזת וקטיה, קצינת שליטה ימית שהייתה בין האחראים לאיתור וסיכול הפיגוע בזיקים. קטע נוסף יספר את סיפורו של אלישמע גייקובס, סרן ביחידת גולני, שחילץ ממבנה עולה באש בפאתי סגיאייה כמח מחייליו שנכלאו בפנים, מבלי לחשוש לחייו או לחשוב על עצמו. בין קטעי הוידאו יופיעו מס' אומנים.
4. במהלך הערב ישאו דברים מר. אביגדור קהלני , יו"ר האגודה למען החייל, מר. אבי פישר נשיא "אמץ לוחם", והרב יחיאל אקשטיין נשיא "תקרן לידידות".
5. "רשת" תשקיע בחפקת המשדר כ- 150 אש"ח. שאר העלויות יכוסו ע"י "האגודה למען החייל" ו"חקרן לידידות".
6. מצ"ב למכתבי זה אישור מלכ"ר של "הקרן לידידות" ו"האגודה למען החייל.

בברכה,

רן קוצר
מנהל הפרוגרמינג, רשת

<u>העתק:</u>
שאול מגנזי, משנה למנכ"ל, רשת
יהודית לויט, מ"מ סמנכ"ל טלוויזיה, הרשות השנייה

ע.ר 580004307

האגודה
למען החייל
בישראל

נותנים הכל לחיילים

13/11/2014

לכל המעוניין,

הנני מאשר בזאת כי האגודה למען החייל בישראל או בעל ענין מטעמה כהגדרתו בחוק הרשות השניה לטלויזיה ורדיו, התש"ן- /1990 אינם גוף פוליטי או מסחרי.

מצורף בזאת אישור מלכ"ר.

בברכה

אילן טל, תא"ל במיל'

מנכ"ל האגודה למען החייל

עושים טוב נותנים תקווה

הקרן לידידות

INTERNATIONAL FELLOWSHIP OF CHRISTIANS AND JEWS

יום ראשון 23 נובמבר 2014

לכל המעוניין,

הנני מאשר בזאת כי הקרן לידידות בישראל או בעל עניין מטעמה כהגדרתו בחוק הרשות השנייה לטלוויזיה ורדיו, התשי"ן 1990 אינם גוף פוליטי או מסחרי.

מצ"ב אישור מלכ"ר .

בברכה,

ציון גבאי
מנכ"ל

הקרן לידידות

הקרן לידידות
רח' בית"ר 2, בית הטיילת, ירושלים 93386 | טלפון 02-6461400 | פקס 02-5739522 | www.yedidut.org.il | kyedidut@ifcj.org.il

משרד הפנים
רשם העמותות
06. 01. 1997
תיק מס'
58-000-430-7
חעתק מתאים למקור
אושר ע"י

משרד הפנים
רשם העמותות

תעודה לרישומה של עמותה

[לפי סעיף 61 לחוק העמותות, התש"ם - 1980]

זאת לתעודה כי האגודה האגודה למען החייל בישראל

שנוסדה לפי חוק העותמאני על אגודות מיום 29 לחודש רג'ב 1327 (1909) והוועה על יסודה נמסרה במשרד הפנים בתיק מס' 1533/99 במחוז תל-אביב נרשמה כעמותה

ששמה האגודה למען החייל בישראל

מענה רחוב החרבעת 8 תל-אביב 64739

מטרותיה העיקריות הן לקדם את ענייני החייל בשטחי התרבות, הרווחה והחיים החברתיים.

ומספרה 58-000-430-7

יום ט' 30 לחודש תמוז יוני שנת תשמ"ב 1982

רשם העמותות

רשות המסים בישראל

המחלקה למוסדות ציבור ומלכ"רים

אישור על ניהול פנקסי חשבונות ורשומות לפי חוק עיסקאות גופים ציבוריים (אכיפת ניהול חשבונות ותשלום חובות מס) התשל"ו-1976

הקרן לידידות (ע"ר)	580360238	999	85	13	43
שם	מספר תיק מס הכנסה	קבוצת חשבון	סוג תיק	חוליה	פקיד שומה

ביתי"ר 2	ירושלים	93386
כתובת		

941632838	29/01/2014
מספר תיק ניכויים	תאריך הדפסה

1. לאור המסמכים והדיווחים שהמצאתם לי הריני לאשר כדלקמן:
לנמען אין חוב מס סופי, או שהגיע להסדר עם רשויות המס בקשר לחוב סופי המגיע ממנו.
נמען זה עונה על התנאים הקבועים בסעיף 2א (א) לחוק עסקאות גופים ציבוריים התשל"ו - 1976 ואין מניעה לגביו מהיבט המס לענין קבלת מענקים, תמיכות, ערבויות או העברות מתקציב המדינה.
2. אישור זה אינו מהווה אסמכתא לענין קבילות פנקסי החשבונות, אין בו כדי לחייב בצורה כלשהי בפני ועדת ערר או בפני בית המשפט ואין הוא קובע עמדה ביחס לתקינותם של הדו"חות, מועדי הגשתם או נכונות הסכומים ששולמו על פיהם.
3. אישור זה בתוקף מיום 01/01/2014 ועד יום 31/03/2015
4. הנכם חייבים להתקשר בעסקאות שלמעלה מ- 4400 ש"ח רק עם מי שמציג בפניכם אישור על פי חוק עיסקאות גופים ציבוריים (אכיפת ניהול חשבונות ותשלום חובות מס) התשל"ו - 1976.
הסכום יעודכן במהלך השנה באישור ועדת הכספים של הכנסת.
5. אישור זה ניתן בכפוף לתנאים הבאים:
א. הנמען נוהג לדווח למחלקה למוסדות ציבור ומלכ"רים על ההכנסות החייבות במס עפ"י הוראות פקודת מס הכנסה ומגיש מדי שנה דו"חות כספיים ודו"חות התאמה הכוללים: מאזן, חשבון הכנסות והוצאות, רשימה של כל הנכסים וההתחייבויות, כשהם מבוקרים ומאושרים ע"י רו"ח, לרבות כל דו"ח ופרטים אחרים שידרשו.
ב. הנמען מנהל את פנקסי החשבונות והרשומות שעליו לנהל עפ"י הוראות מס הכנסה (ניהול פנקסי חשבונות ע"י מוסד) התשנ"ב - 1992.
ג. הנמען מדווח לשלטונות מע"מ על כל עיסקה החייבת במע"מ.
6. הננו להביא לתשומת לבכם כי האחריות להגשת הדו"חות האמורים או כל דו"ח אחר המתחייב עפ"י החוק, לרבות אי ניכוי מס במקור ואי העברת מס שנוכה במקור, ולרבות חובת ניהול ספרים, מוטלת אישים על כל מנהל המלכ"ר, מנהל חשבונות, פקיד אחר מטעמו או בא כוחו.
7. **אין באישור זה משום קביעה כי הנמען הוא מוסד ציבורי עפ"י סעיף 9(2) לפקודה ולענין סעיף 46 לפקודת מס הכנסה.**
8. נציב מס הכנסה או מנהל המכס ומע"מ רשאים לבטל אישור זה בכל עת.

האישור הוצא ע"י שעם - אינטרנט **ב-** 29/01/2014

שם משדר:

מנכה יקר,
בטופס זה הושקעו מאמצים למניעת זיופים.
ניתן לאמת את נכונות שיעור ניכוי המס
באתר האינטרנט של מ"ה שכתובתו
WWW.MOF.GOV.IL/TAXES

אישור זה מבטל כל אישור קודם.

31/03/201501/01/201431/03/201501/01/2014
31/03/201501/01/201431/03/201501/01/2014
31/03/201501/01/201431/03/201501/01/2014
31/03/201501/01/201431/03/201501/01/2014
31/03/201501/01/201431/03/201501/01/2014
31/03/201501/01/201431/03/201501/01/2014
31/03/201501/01/201431/03/201501/01/2014

תקוע גלעד
פקיד השומה
ירושלים 3

טופס מס' 9 - שע"ם - Y.G.

רשות המסים בישראל

אישור לצורך ניכוי מס

הקרן לידידות (ע"ר)	580360238	999	85	13	43
שם	מספר תיק מס הכנסה	קבוצת תשמן	סוג תיק	חוליה	פקיד שומה

ביתר 2	ירושלים	93386	
כתובת			

941632838		29/01/2014
מספר תיק נכויים	מספר תיק מע"מ	תאריך הדפסה

על יסוד המסמכים והנתונים שהומצאו לי הנני מאשר בזה כי מתשלומים בעד ביצוע עבודות המנויות להלן יש לנכות לנמען מס הכנסה בשיעורים הבאים:

שירותים או נכסים	פטור מלא	הקרן לידידות (ע"ר) 580360238 01/01/14 31/03/15
סוגי שכר מסוימים, לרבות שכר סופרים.	פטור מלא	הקרן לידידות (ע"ר) 580360238 01/01/14 31/03/15
עבור דיבידנד או ריבית (למעט ריבית מאג"ח לתקופה שלא הוחזק ע"י הנמען) ופעולות בשוק ההון או הפרשי הצמדה בתנאי שמשולמים ע"י תאגיד שלנמען אין שליטה בו;	פטור מלא	הקרן לידידות (ע"ר) 580360238 01/01/14 31/03/15

לתשומת לבך:

1. אישור זה אינו תקף לענין חוק עיסקאות גופים ציבוריים התשל"ו-1976.
2. אישור זה חל אך ורק על ניכויים מתשלומים המפורטים לעיל.
3. אישור זה אינו חל על תשלומי משכורת, הטבות ותשלומים בשווה כסף. כל הטבה ותשלום בשווה כסף חייבים בניכוי מס במקור ע"י נותן ההטבה, עפ"י השיעור המתחייב מתקנות מס הכנסה (ניכויים במקור).
4. אישור זה אינו מהווה אסמכתא לבנק לצרכי העברת תשלומים לחו"ל.
5. אישור זה אינו חל על הפקעת זכות במקרקעין.
6. אישור זה לא יחול על חיוב במס במכירת זכויות במקרקעין או בפעולה באיגוד מקרקעין על פי חוק מיסוי מקרקעין.

אישור זה בתוקף מיום 01/01/2014 ועד יום 31/03/2015

האישור הוצא ע"י שעם - אינטרנט

שם משרד

מנכה יקר,
בטופס זה הושקעו מאמצים למניעת זיופים.
ניתן לאמת את נכונות שיעור ניכוי המס
באתר האינטרנט של מלה שכתובתו
WWW.MOF.GOV.IL/TAXES
אישור זה מבטל כל אישור קודם.

גלעד תקוע
פקיד השומה
ירושלים 3

טופס מס' 3 - שעלם - MS3 - Y.G.

הרשות השנייה
לטלוויזיה ולרדיו
רח' בית הדפוס 20, ת"ד 3445, ירושלים, טל: 02-6556222, פקס: 02-6556287, www.rashut2.org.il

03 נובמבר, 2014
סימוכין: 2014/נובמבר/ נשלח

לכבוד
ויקי ברדה
מחלקת רגולציה
קשת

ויקי שלום,

הנדון: בקשה לשיתוף פעולה עם עמותת "לקט ישראל"
סימוכין: מכתבכם מתאריך 20.10.14

בהמשך לבקשתכם בנדון, הרשות מאשרת קיום שיתוף פעולה עם עמותת "לקט ישראל" בהפקת תכנים אשר ישולבו בתכניות "אנשים", "הבוקר של קשת" ו"חי בלילה", בהתאם לכלל 13(א)(1)(ח) לכללי התכניות.

שיתוף הפעולה צריך להתקיים בהתאם לכלל 13(א)(2) הקובע כי בעל הזיכיון יוציא את רוב תקציב ההפקה בפועל, וכן בהתאם לכלל 13(א)(3) הקובע כי יש לציין בצורה ברורה ומפורשת את זהות הגורם עמו נעשה שיתוף הפעולה.

בברכה,

ורד עזרא
מ"מ ראש אגף תכניות

העתק: טלי גורן, סמנכ"ל רגולציה ותקשורת, "קשת"
עו"ד אלעד מלכה, מנהל רגולציה, "קשת"
יהודית לויט, מ"מ סמנכ"ל טלוויזיה, הרשות השנייה
איילת כפרי – ברכה, ראש אגף פרסומות, הרשות השנייה

20 באוקטובר 2014

לכבוד:
ורד עזרא
מ"מ ראש אגף תכניות
<u>הרשות השנייה לטלוויזיה ורדיו</u>

ורד שלום,

הנדון: **<u>שיתוף פעולה תכניתי - הצלת עודפי מזון</u>**

בישראל קיימים עודפי מזון הנאמדים במאות אלפי טונות בשנה, כך שכ-40% מהמזון מושמד ומושלך לאשפה. בזבוז זה מתרחש בכל שרשרת האספקה, החל מהחקלאים ויצרניות המזון, דרך רשתות השיווק, מטבחי מסעדות ושירותי קייטרינג ועד לצרכנים הפרטיים. עודפי מזון אלה יכולים לספק את רוב צרכיה התזונתיים של האוכלוסייה הנזקקת בישראל.

על מנת לעורר מודעות לחשיבות של הצלת עודפי המזון ולצריכה נכונה ונבונה שתמנע בזבוז והשלכה של אוכל מעוניינת קשת לשתף פעולה עם עמותת "לקט ישראלי". במסגרת זו תודגש חשיבות הצלת המזון והעברתו לנזקקים וכי גם מזון שנראה מעט פחות טוב הוא עדיין בריא, מזין וראוי למאכל.

התכנים בנושא ישולבו בתכנית "אנשים", "הבוקר של קשת" ו"יחי בלילה".

בהתאם לסעיף 13(א)(2) לכללים, תשקיע קשת את רוב תקציב ההפקה בפועל בתכניות שבהן ישובצו הכתבות.

בהתאם לסעיף 13(א)(3) לכללים, תציין ההפקה את דבר שיתוף הפעולה התכנית, על פי אמות המידה שהותוו על ידי הרשות בעבר.

נודה לאישורכם בהקדם,

בברכה,
ויקי ברזה
מחלקת רגולציה

העתק:
יהודית לויט, מ"מ סמנכ"ל טלוויזיה, הרשות השנייה
איילת כפרי-ברכה, ראש אגף פרסומות, הרשות השנייה
טלי גורן, סמנכ"ל רגולציה ותקשורת, קשת
עו"ד אלעד מלכה, מנהל רגולציה, קשת

הטלוויזיה של ישראל
mako.co.il

ראול וולנברג 12, רמת החייל | ת.ד 58151 | ת"א 61580 טל. 03-7676000 | פקס 03-7676007

רישום במס ערך מוסף עפ"י חוק מס ערך מוסף תשל"ו - 1975 מלב

סופס 805

8

לכבוד

משולחן כשולחן (ע"ר)	923456024
שם	מסי תיק

אחד העם 54	רעננה	43200
כתובת	שם ישוב	מיקוד

נכבדי,

בהתאם להצהרתך נרשמת במס ערך מוסף

כ | מכב"ר | החל מיום | 01.06.2003

מספר הישות המשפטית שלך הוא | 580407633

מספרך במערך מ.ע.מ. הוא | 580407633

אם יחולו שינויים בפרטים שמסרת לצורך הרישום עליך להודיע על כך מיד

ל | פקיד שומה ירושלים 3, רח. כנפי נשרים 66, י-ם 91010

08.06.2003
תאריך הוצאת האישור

בכבוד רב,

מנהל המכס ומע"מ

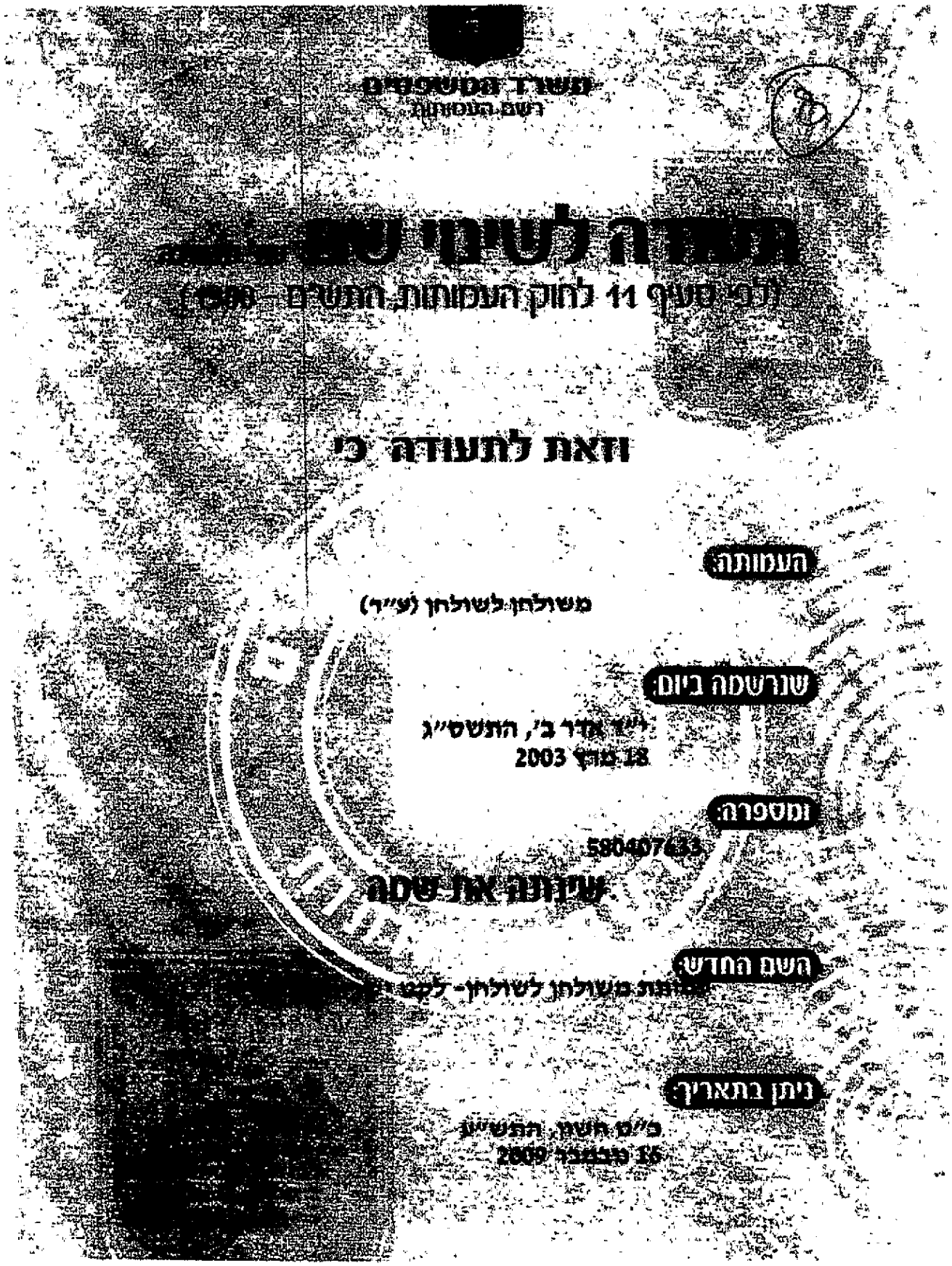
משרד המשפטים
רשם העמותות
תעודה לשינוי שם
(לפי סעיף 11 לחוק העמותות, התשם"ם-1980)
וזאת לתעודה כי
העמותה:
משולחן לשולחן (ע"ר)
שנרשמה ביום:
י"ג אדר ב', התשס"ג
18 מרץ 2003
ומספרה:
580407433
שינתה את שמה
השם החדש:
עמותת משולחן לשולחן- לקב
ניתן בתאריך:
כ"ט חשון התש"ע
15 נובמבר 2009

מדינת ישראל
משרד המשפטים

רשות התאגידים
רשם העמותות

ט"ו תמוז תשע"ד
13 יולי 2014
קוד סריקה: 15

לכבוד
משולחן לשולחן - לקט ישראל (ע"ר)
אצל חדר 212
הסדנא 11
רעננה 4365006

א. ג. נ,

הנדון: אישור ניהול תקין לשנת 2015
קוד סריקה 15

מספר עמותה: **580407633**
שם עמותה: **משולחן לשולחן - לקט ישראל (ע"ר)**

בהתאם לבקשתכם, בנוגע למתן אישור לשנת 2015, אנו מאשרים בזה כי העמותה מקיימת את דרישות חוק העמותות בכל הנוגע לחגשת דו"חות, חודעות ופרוטוקולים.

אישור זה יבוטל במידה ויתגלה כי העמותה אינה ממלאת אחר הוראות חוק העמותות וכללי ניהול תקין.

אישור זה תקף עד ליום 31/12/2015.

לידיעה – העמותה הוקמה בתאריך 18 מרץ 2003.

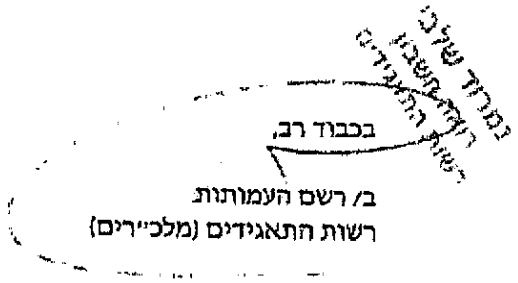

בכבוד רב,

ב/ רשם העמותות
רשות התאגידים (מלכ"רים)

*בכל פניה אלינו, נא לציין את מספר העמותה
** ניתן לוודא כי האישור בתוקף נכון ליום השימוש בו באתר רשם העמותות, בכתובת המופיעה מטה.

רחוב ירמיהו 39, מגדלי הבורסה בנין 1, ירושלים 9446722, ת"ד 34071 ירושלים 9134001
טלפון: 1-700-70-60-44 פקס: 02-6462548 www.taagidim.justice.gov.il
שעות קבלת קהל: ימים א', ב', ד', ה' 08:30-12:30; יום ג' תמקדות מסמכים בלבד (בקומת כניסה)

המחלקה למוסדות ציבור ומלכ"רים

אישור על ניהול פנקסי חשבונות ורשומות לפי חוק עיסקאות גופים ציבוריים (אכיפת ניהול חשבונות ותשלום חובות מס) התשל"ו-1976

משולחן לשולחן - לקט יש	580407633	004	85	03	24
שם	מספר תיק מס הכנסה	קבוצת השומן	סוג תיק	תחליה	פקיד שומה

תא חלוקה 2297 רעננה	43650
בתובת	

923456024	09/04/2014
מספר תיק ניכויים	תאריך הדפסה

1. לאור המסמכים והדיווחים שהמצאתם לי הריני לאשר כדלקמן:
לנמען אין חוב מס סופי, או שהגיע להסדר עם רשויות המס בקשר לחוב סופי המגיע ממנו.
נמען זה עונה על התנאים הקבועים בסעיף 2א (א) לחוק עסקאות גופים ציבוריים התשל"ו - 1976 ואין מניעה לגביו מהיבט המס לענין קבלת מענקים, תמיכות, ערבויות או העברות מתקציב המדינה.
2. אישור זה אינו מהווה אסמכתא לענין קבילות פנקסי החשבונות, אין בו כדי להייב בצורה כלשהי בפני ועדת ערר או בפני בית המשפט ואין הוא קובע עמדה ביחס לתקינותם של הדו"חות, מועדי הגשתם או נכונות הסכומים ששולמו על פיהם.
3. אישור זה בתוקף מיום 20/01/2014 ועד יום 31/03/2015
4. הנכם חייבים להתקשר בעסקאות שלמעלה מ- 4400 ש"ח רק עם מי שמציג בפניכם אישור על פי חוק עיסקאות גופים ציבוריים (אכיפת ניהול חשבונות ותשלום חובות מס) התשל"ו - 1976.
הסכום יעודכן במחלך השנה באישור ועדת הכספים של הכנסת.
5. אישור זה ניתן בכפוף לתנאים הבאים:
א. הנמען נוהג לדווח למחלקה למוסדות ציבור ומלכ"רים על ההכנסות החייבות במס עפ"י הוראות פקודת מס הכנסה ומגיש מדי שנה דו"חות כספיים ודו"חות התאמה הכוללים: מאזן, חשבון הכנסות והוצאות, רשימה של כל הנכסים וההתחייבויות, כשהם מבוקרים ומאושרים ע"י דו"ח, לרבות כל דו"ח ופרטים אחרים שידרשו.
ב. הנמען מנהל את פנקסי החשבונות והרשומות שעליו לנהל עפ"י הוראות מס הכנסה (ניהול פנקסי חשבונות ע"י מוסד) התשנ"ב - 1992.
ג. הנמען מדווח לשלטונות מע"מ על כל עיסקה החייבת במע"מ.
6. הננו להביא לתשומת לבכם כי האחריות להגשת הדו"חות האמורים או כל דו"ח אחר המתחייב עפ"י החוק, לרבות אי ניכוי מס במקור ואי העברת מס שנוכה במקור, ולרבות חובת ניהול ספרים, מוטלת אישים על כל מנהל המלכ"ר, מנהל חשבונות, פקיד אחר מטעמו או בא כוחו.
7. **אין באישור זה משום קביעה כי הנמען הוא מוסד ציבורי עפ"י סעיף 9(2) לפקודה ולענין סעיף 46 לפקודת מס הכנסה.**
8. נציב מס הכנסה או מנהל המכס ומע"מ רשאים לבטל אישור זה בכל עת.

האישור הוצא ע"י שעם - אי בטרבט ב - 09/04/2014

שם משדר:

מנכה יקר,
בטופס זה הושקעו מאמצים למניעת זיופים.
ניתן לאמת את נכונות שיעור ניכוי המס
באתר האינטרנט של מ"ה שכתובתו
WWW.MOF.GOV.IL/TAXES

אישור זה מבטל כל אישור קודם.

31/03/2015 20/01/2014 31/03/2015 20/01/2014
31/03/2015 20/01/2014 31/03/2015 20/01/2014
31/03/2015 20/01/2014 31/03/2015 20/01/2014
31/03/2015 20/01/2014 31/03/2015 20/01/2014
31/03/2015 20/01/2014 31/03/2015 20/01/2014
31/03/2015 20/01/2014 31/03/2015 20/01/2014
31/03/2015 20/01/2014 31/03/2015 20/01/2014

אי זבשטרט מ
פקיד השומה
פתח-תקוה

Y.G. - MS9 - טופס מס' 9 - שעלים

רשות המסים בישראל

אישור לצורך ניכוי מס

פקיד שומה	תחליה	סוג תיק	קבוצת השומן	מספר תיק מס הכנסה	שם
34	03	85	004	580407633	משולחן לשולחן - לקט ישראל

כתובת: רח' חלדקה 2297 רעננה 43650

תאריך הדפסה	מספר תיק מע"מ	מספר תיק ניכויים
09/04/2014		923456024

על יסוד המסמכים והנתונים שהומצאו לי הנני מאשר בזה כי מתשלומים בעד ביצוע עבודות המנויות להלן יש לנכות לנמען מס הכנסה בשיעורים הבאים:

שירותים או נכסים	פטור מלא
תיווך שכר סופרים לתכנית שכר סופרים	פטור מלא
עבודות הובלה או הדברה (למעט הדברת מפגעים לחקלאות שלא הוחלו ע"י הנהנה) ועבודות בשטח החקלאי או המשק המגורים שבו, ציוד חקלאי, אחר שליטה בו...	פטור מלא

לתשומת לבך:
1. אישור זה אינו תקף לענין חוק עיסקאות גופים ציבוריים התשל"ו-1976.
2. אישור זה חל אך ורק על ניכויים מתשלומים המפורסים לעיל.
3. אישור זה אינו חל על תשלומי משכורת, הטבות ותשלומים בשווה כסף. כל הסבה ותשלום בשווה כסף חייבים בניכוי מס במקור ע"י מתן ההטבה, עפ"י השיעור המתחייב מתקנות מס הכנסה (ניכויים במקור).
4. אישור זה אינו מהווה אסמכתא לבנק לצרכי העברת תשלומים לחו"ל.
5. אישור זה אינו חל על הפקעת זכות במקרקעין.
6. אישור זה לא יחול על חיוב במס במכירת זכויות במקרקעין או בפעולה באיגוד מקרקעין על פי חוק מיסוי מקרקעין.

אישור זה בתוקף מיום 20/01/2014 ועד יום 31/03/2015

האישור הוצא ע"י שעם - אי בטרבט

שם משדר

מ. אי ז בפטרט

פקיד השומה

פתח-תקוה

מנכה יקר,
בטופס זה הושקעו מאמצים למניעת זיופים.
ניתן לאמת את נכונות שיעור ניכוי המס
באתר האינטרנט של מ"ה שכתובתו
WWW.MOF.GOV.IL/TAXES
אישור זה מבטל כל אישור קודם.

נוה יגוד ישראל / האוצר

מחלקת מוסדות ציבור ומלכ"רים
רח' כנפי נשרים 5, גבעת שאול
ירושלים – 91010

ב' שבט תשס"ה
12/01/05
03759005

לכבוד
עמותה משולחן לשולחן
רח' אחד העם 54
רעננה – 43211

<u>הנדון: אישור לענין סעיף 46 לפקודת מס הכנסה</u>
עמותה מס' 580407633

רצ"ב אישור לענין תרומות.

לידיעתך.

בהוראות מס הכנסה (ניהול פנקסי חשבונות על ידי המוסד), התשנ"ב – 1992 הוסדר הנוסח המחייב לגבי מוסד מאושר לענין תרומות, לפיו יש להדפיס על הקבלות את המילה תרומה ואת הטכסט הבא:

"למוסד אישור מס הכנסה לענין תרומות לפי סעיף 46 לפקודת מס הכנסה".

בכבוד רב,

רחל נעמן
מנהלת תחום בכירה
מוסדות ציבור ומלכ"רים

לקט ישראל
בנק המזון הלאומי

תאריך: 27.10.2014

לכבוד

כל מאן דבעי

א.ג.נ.,

הנדון: <u>הצהרה</u>

הננו להצהיר כי עמותת לקט ישראל, ובעלי העניין בעמותה, אינם גורמים מסחריים או פוליטיים בשום צורה שהיא.

בברכה,

מיקי ברנדט

מנהל הכספים

לקט ישראל

הרשות השנייה
לטלוויזיה ולרדיו
רח' בית הדפוס 20, ת"ד 3445, ירושלים, טל: 02-6556222, פקס: 02-6556287, www.rashut2.org.il

01 ספטמבר, 2014
סימוכין: 2014/ספטמבר/ נשלח

לכבוד
ויקי ברדה
מחלקת רגולציה
קשת

ויקי שלום,

הנדון: בקשה לשיתוף פעולה עם משרד הרווחה בתכנית "אנשים"
סימוכין: מכתבכם מתאריך 25.8.14

בהמשך לבקשתכם בנדון, הרשות מאשרת קיום שיתוף פעולה עם משרד הרווחה בהפקת תכנים אשר ישולבו בתכנית "אנשים" בהתאם לכלל 13(א)(1)(ז) לכללי התכניות.

שיתוף הפעולה צריך להתקיים בהתאם לכלל 13(א)(2) הקובע כי בעל הזיכיון יוציא את רוב תקציב ההפקה בפועל, וכן בהתאם לכלל 13(א)(3) הקובע כי יש לציין בצורה ברורה ומפורשת את זהות הגורם עמו נעשה שיתוף הפעולה.

בברכה,

ורד עזרא
מ"מ ראש אגף תכניות

העתק: טלי גורן, סמנכ"ל רגולציה ותקשורת, "קשת"
עו"ד אלעד מלכה, מנהל רגולציה, "קשת"
יהודית לויט, מ"מ סמנכ"ל טלוויזיה, הרשות השנייה
איילת כפרי – ברכה, ראש אגף פרסומות, הרשות השנייה

25 באוגוסט 2014

לכבוד:
ורד עזרא
מ"מ ראש אגף תכניות
<u>הרשות השנייה לטלוויזיה ורדיו</u>

ורד שלום,

הנדון: **<u>שיתוף פעולה תכניתי – עידוד משפחות לשמש כמשפחות אומנה</u>**

בישראל חיים למעלה מ-300 אלף ילדים המוגדרים כילדים בסיכון. ילדים אלה חיים בתנאי אלימות, התעללות והזנחה ועבור מרביתם, ההורים אינם כשירים או מסוגלים לספק מסגרת משפחתית ראויה והולמת מסיבות שונות ובהן מחלות פיזיות או נפשיות, התמכרות לסמים או לאלכוהול, בעיות בנישואין ועוד.

במצבים אלה, הוצאת הילדים אל מסגרות חוץ כגון משפחות אומנות, היא מהלך הכרחי שנועד לספק לילד סביבה זמנית מוגנת, שתאפשר לו להתפתח ולגדול ותדאג לצרכיו עד שניתן יהיה להחזירו לביתו ולהוריו הביולוגיים. כיום, מעל ל-2,000 ילדים בישראל נמצאים במשפחות אומנה בעוד ילדים רבים אחרים ממתינים להיקלט במשפחות אומנות אך אפשרות זו אינה זמינה בפניהם היות ומאגר המשפחות המשמשות כמשפחות אומנה אינו גדול דיו.

על מנת לעורר מודעות לתפקידן החשוב של משפחות האומנה בחיי הילדים הזקוקים להן ולעודד משפחות להתנדב לפעילות מבורכת זו, מעוניינת קשת לשתף פעולה עם משרד הרווחה. במסגרת זו נעסוק בסיפורים מעניינים של משפחות ששימשו בעבר כאומנה ונרחיב על החוויות והתהליך שעברו במסגרת זו, כך נדגיש את חשיבות התרומה לזולת. כמו כן, ברצוננו להפנות את הצופים לפרטים נוספים בנושא וכן לדרכים האפשריות להתנדבות, בין השאר על ידי מס' טלפון.

התכנים בנושא ישולבו בתכנית "אנשים".

בהתאם לסעיף 13(א)(2) לכללים, תשקיע קשת את רוב תקציב ההפקה בפועל בתכניות שבהן ישובצו הכתבות.

בהתאם לסעיף 13(א)(3) לכללים, תציין ההפקה את דבר שיתוף הפעולה התכנית, על פי אמות המידה שהותוו על ידי הרשות בעבר.

נודה לאישורכם בהקדם,

בברכה,
ויקי ברזילי
מחלקת רגולציה

העתק:
יחודית לויט, מ"מ סמנכ"ל טלוויזיה, הרשות השנייה
איילת כפרי-ברכה, ראש אגף פרסומות, הרשות השנייה
טלי גורן, סמנכ"ל רגולציה ותקשורת, קשת
עו"ד אלעד מלכה, מנהל רגולציה, קשת

הרשות השנייה
לטלוויזיה ולרדיו
רח' בית הדפוס 20, ת"ד 3445, ירושלים, טל: 02-6556222, פקס: 02-6556287, www.rashut2.org.il

6 אוגוסט, 2014
סימוכין: 2014/אוגוסט/ נשלח

לכבוד
ויקי ברדה
מחלקת רגולציה
קשת

ויקי שלום,

הנדון: בקשה לשיתוף פעולה עם משרד התיירות בתכניות "קשת"
סימוכין: מכתבכם מתאריך 4.8.14

בהמשך לבקשתכם בנדון, הרשות מאשרת קיום שיתוף פעולה עם משרד התיירות בהפקת תכנים אשר ישולבו בתכניות "אנשים" ו"הבוקר של קשת" בהתאם לכלל 13(א)(1)(ז) לכללי התכניות.

שיתוף הפעולה צריך להתקיים בהתאם לכלל 13(א)(2) הקובע כי בעל הזיכיון יוציא את רוב תקציב ההפקה בפועל, וכן בהתאם לכלל 13(א)(3) הקובע כי יש לציין בצורה ברורה ומפורשת את זהות הגורם עמו נעשה שיתוף הפעולה.

יחד עם זאת, נבקש להדגיש כי שיתוף הפעולה המבוקש אינו יכול לתת חשיפה פרסומית לגורמים מסחריים, בניגוד להוראות הנוגעות לפרסומת אסורה בשידורים ובפרט סעיף 83(א) לחוק הרשות השנייה. חשוב שהדגש בתכניות הללו יהיה העברת המסר, כמפורט במכתבכם.

בברכה,

ורד עזרא
מ"מ ראש אגף תכניות

העתק: טלי גורן, סמנכ"ל רגולציה ותקשורת, "קשת"
עו"ד אלעד מלכה, מנהל רגולציה, "קשת"
יהודית לויט, מ"מ סמנכ"ל טלוויזיה, הרשות השנייה
איילת כפרי – ברכה, ראש אגף פרסומות, הרשות השנייה

4 באוגוסט 2014

לכבוד:
ורד עזרא
מ"מ ראש אגף תכניות
<u>הרשות השנייה לטלוויזיה ורדיו</u>

ורד שלום,

הנדון: **<u>שיתוף פעולה תכניתי - שיקום ענף התיירות הישראלי</u>**

מבצע "צוק איתן" שהחל לפני כחודש ונמשך בימים אלה, מסב נזקים עצומים לכלכלה הישראלית. מבין הענפים השונים שניזוקו, ספגה תעשיית התיירות המקומית מכה קשה במיוחד. שכן, הטילים שנורו מעזה לרחבי המדינה הבריחו מאות אלפי תיירים שתכננו להגיע ארצה בחודשי הקיץ. בנוסף, צווי החירום שהופצו על ידי צה"ל ומצב הרוח הירוד במדינה כולה, גרמו גם הם לישראלים רבים לבטל או לדחות את הנופש שתכננו עוד בטרם המבצע.

על מנת לעורר מודעות לחשיבות שבסיוע לבעלי העסקים בענף התיירות הישראלי, שתקופת הקיץ היא לרוב התקופה המשמעותית ביותר עבורם, מעוניינת קשת לשתף פעולה עם משרד התיירות. במסגרת זו נעודד את הצופים לצאת לחופשה בישראל בימים אלה, זאת על מנת לסייע להתאוששות מהירה של המשק. כך, תינתן בולטות לערכים של אזרחות טובה וערבות הדדית ותתאפשר זריקת מרץ ראשונה לשיקום כלכלת ישראל.

ברצוננו לשלב תכנים בנושא בתכניות קשת השונות ובהן "אנשים" ו"הבוקר של קשת".

בהתאם לסעיף 13(א)(2) לכללים, תשקיע קשת את רוב תקציב ההפקה בפועל בתכניות שבהן ישובצו הכתבות.

בהתאם לסעיף 13(א)(3) לכללים, תציין ההפקה את דבר שיתוף הפעולה התכנית, על פי אמות המידה שהותוו על ידי הרשות בעבר.

נודה לאישורכם בהקדם,

בברכה,
ויקי ברדה
מחלקת רגולציה

העתק:
יהודית לויט, מ"מ סמנכ"ל טלוויזיה, הרשות השנייה
איילת כפרי-ברכה, ראש אגף פרסומות, הרשות השנייה
טלי גורן, סמנכ"ל רגולציה ותקשורת, קשת
אלעד מלכה, מנהל רגולציה, קשת

הטלוויזיה של ישראל
mako.co.il

ראול וולנברג 12 רמת החייל | ת.ד 58151 | ת"א 61580 טל 03-7676000 | פקס 03-7676007

הרשות השנייה
לטלוויזיה ולרדיו
רח' בית הדפוס 20, ת"ד 3445, ירושלים, טל: 02-6556222, פקס: 02-6556287, www.rashut2.org.il

31 יולי, 2014
סימוכין: 2014/יולי/ נשלח

לכבוד
ויקי ברדה
מחלקת רגולציה
קשת

ויקי שלום,

הנדון: בקשה לשיתוף פעולה עם משרד האוצר בתכניות "קשת"
סימוכין: מכתבכם מתאריך 30.7.14

בהמשך לבקשתכם בנדון, הרשות מאשרת קיום שיתוף פעולה עם משרד האוצר בהפקת תכנים אשר ישולבו בתכניות "אנשים", "הבוקר של קשת" ו"חי בלילה", בהתאם לכלל 13(א)(1)(ז) לכללי התכניות.

שיתוף הפעולה צריך להתקיים בהתאם לכלל 13(א)(2) הקובע כי בעל הזיכיון יוציא את רוב תקציב ההפקה בפועל, וכן בהתאם לכלל 13(א)(3) הקובע כי יש לציין בצורה ברורה ומפורשת את זהות הגורם עמו נעשה שיתוף הפעולה.

בברכה,

ורד עזרא
מ"מ ראש אגף תכניות

העתק: עו"ד אלעד מלכה, מנהל רגולציה, "קשת"
יהודית לויט, מ"מ סמנכ"ל טלוויזיה, הרשות השנייה

30 ביולי 2014

לכבוד:
ורד עזרא
מ"מ ראש אגף תכניות
<u>הרשות השנייה לטלוויזיה ורדיו</u>

ורד שלום,

הנדון: **<u>שיתוף פעולה תכניתי - חינוך פיננסי</u>**

אזרחים רבים בישראל מתנהלים ללא מידע חיוני אשר עשוי לשפר את מצבם הכלכלי ומשפחות שונות אף נמצאות במינוס תמידי ללא הבנה עמוקה במונחים כלכליים כמו פנסיה, משכנתא, קרן השתלמות וכדומה. במדינות שונות במערב לעומת זאת, כישורי חיים פיננסיים כבר מזמן אינם נחלתם הבלעדית של רואי חשבון או בנקאים, לאחר שאזרחים רבים הבינו כי ידע בתחום זה יכול לסייע להם להתנהל בצורה נבונה כלכלית ולשמור על כספם.

על מנת לעורר מודעות להתנהלות כלכלית נכונה ולהעניק לציבור כלים פשוטים ויומיומיים שיסייעו לו בכך, מעוניינת קשת לשתף פעולה עם משרד האוצר. במסגרת זו נעסוק בנושאים שונים ובהם: דרכים לנהל תקציב משפחתי בקלות, כיצד לנהל חיסכון לפנסיה, איך לבחור משכנתא, כיצד מאפיינים אישיים משפיעים על קבלת ההחלטות הכלכלית, מה צריך לדעת כששוכרים דירה או מתחילים עבודה, כיצד לחנך ילדים לאחריות כלכלית ועוד. כל זאת בשאיפה להראות, כי אין צורך להיות מומחה על מנת לשמור על כספנו וכי כל אחד יכול להתנהל נכון פיננסית.

ברצוננו לשלב תכנים בנושא בתכניות קשת השונות בהן "אנשים", "הבוקר של קשת" ו"חי בלילה".

בהתאם לסעיף 13(א)(2) לכללים, תשקיע קשת את רוב תקציב ההפקה בפועל בתכניות שבהן ישובצו הכתבות.

בהתאם לסעיף 13(א)(3) לכללים, תציין ההפקה את דבר שיתוף הפעולה התכנית, על פי אמות המידה שהותוו על ידי הרשות בעבר.

נודה לאישורכם בהקדם,

בברכה,
ויקי ברדה
מחלקת רגולציה

העתק:
יהודית לויט, מ"מ סמנכ"ל טלוויזיה, הרשות השנייה
איילת כפרי-ברכה, ראש אגף פרסומות, הרשות השנייה
טלי גורן, סמנכ"ל רגולציה ותקשורת, קשת
עו"ד אלעד מלכה, מנהל רגולציה, קשת

השלוויזיה של ישראל
mako.co.il

ראול וולנברג 12, רמת החייל | ת ד 58151 | ת"א 61580 טל. 03-7676000 | פקס 03-7676007

הרשות השנייה
לטלוויזיה ולרדיו
רח' בית הדפוס 20, ת"ד 3445, ירושלים, טל: 02-6556222, פקס: 02-6556287, www.rashut2.org.il

אגף תכניות

13 מאי, 2014
סימוכין: 001-05

לכבוד
ויקי ברדה
מ"מ מנהל רגולציה
קשת

ויקי שלום רב,

הנדון: שיתוף פעולה בתכניות "אנשים", "הבוקר של קשת" ו"חי בלילה"
מכתבכם מיום 5.5.14

בהמשך לבקשתכם בנדון, הרשות מאשרת קיום שיתוף פעולה עם רשות הטבע והגנים בהפקת תכנים אשר ישולבו בתכניות "אנשים", "הבוקר של קשת" ו"חי בלילה", בהתאם לכלל 13(א)(1)(ח) לכללי התכניות.

תשומת לבכם שיש לציין בצורה ברורה ומפורשת את זהות הגורם עמו היה שיתוף הפעולה, בהתאם לכלל 13 (א) (3).

בברכה,

ורד עזרא
מ"מ ראש אגף תכניות

העתק: עו"ד אלעד מלכה, מנהל רגולציה, "קשת"
יהודית לויט, מ"מ סמנכ"ל טלוויזיה, הרשות השנייה

5 במאי 2014

לכבוד:
ורד עזרא
מ"מ ראש אגף תכניות
<u>הרשות השנייה לטלוויזיה ורדיו</u>

ורד שלום,

הנדון: **<u>שיתוף פעולה תכניתי - שמירת הסביבה ואתרי המורשת</u>**

שמורות הטבע ואתרי המורשת ברחבי הארץ, זוכים בשנים האחרונות לעדנה מחודשת כאשר ישראלים רבים מבקרים בהם בימי החופש והחגים. בד בבד עם העלייה המשמחת בכמות המטיילים, מורגשת גם פגיעת המבקרים בשטחים חשובים אלה. כך למשל בולטות תופעות של השחתה מכוונת של אתרי מורשת או זיהום הטבע כתוצאה מאשפה ולכלוך המושארים בהם וגורמים להתפתחות מכרסמים ולפגיעה בחיות הבר, עד כדי פגיעה במערכת האקולוגית כולה.

על מנת לעורר מודעות לערך שבשמירה על הטבע ואתרי המורשת מעוניינת קשת לשתף פעולה עם רשות הטבע והגנים. במסגרת זו נעסוק בחשיבות אתרים אלו, שקיימת מחויבות ראשונה במעלה להגן עליהם עבור הדורות הבאים. כך, תינתן בולטות לערכים של אזרחות טובה, אהבת הסביבה, עידוד הציבור לטייל תוך הגנה על נכסים בעלי ערך היסטורי, לאומי או סביבתי.

במסגרת זו ישולבו תכנים בנושא בתכניות קשת השונות בהן "אנשים", "הבוקר של קשת" ו"יחי בלילה".

בהתאם לסעיף 13(א)(2) לכללים, תשקיע קשת את רוב תקציב ההפקה בפועל בתכניות שבהן ישובצו הכתבות.

בהתאם לסעיף 13(א)(3) לכללים, תציין ההפקה את דבר שיתוף הפעולה התכנית, על פי אמות המידה שהותוו על ידי הרשות בעבר.

נודה לאישורכם בהקדם,

בברכה,
ויקי ברדה
מ"מ מנהלת רגולציה

העתק:
יהודית לויט, מ"מ סמנכ"ל טלוויזיה, הרשות השנייה
איילת כפרי-ברכה, ראש אגף פרסומות, הרשות השנייה
טלי גורן, סמנכ"ל רגולציה ותקשורת, קשת

הטלוויזיה של ישראל
mako.co.il

ראול וולנברג 12, רמת החייל | ת.ד. 58151 | ת"א 61580 טל': 03-7676000 | פקס 03-7676007

מדינת ישראל / אגף המכס ומע"מ

רישום במס ערך מוסף עפ"י חוק מס ערך מוסף תשל"ו – 1975

טופס 803

S

לכבוד

מס' תיק	שם
939415865	רשות הגנים הלאומיים רש

מיקוד	שם ישוב	כתובת
52200	רמת גן	ז'בוטינסקי 5?

נכבדי,

בהתאם להצהרתך נרשמת במס ערך מוסף

כ עמל"ן החל מיום 15.02.1998

המספר הזיהוי המשפטי שלך הוא 500560255

מספרך במערך מע"מ הוא 500560255

אם יחולו שינויים בפרטים שמסרת לצורך הרישום עליך להודיע על כך מיד

פקיד שומה ירושלים 3, רח. כנפי נשרים 66. י-ם 91010

25.02.2001
תאריך הוצאת האישור

בכבוד רב,

מנהל המכס ומע"מ

הרשות השנייה
לטלוויזיה ולרדיו
רחי בית הדפוס 20, ת"ד 3445, ירושלים, טל: 02-6556222, פקס: 02-6556287, www.rashut2.org.il

27 אפריל, 2014
סימוכין: 2014/אפריל/ נשלח

לכבוד
ויקי ברדה
מ"מ מנהלת רגולציה
קשת

הנדון: בקשה לשיתוף פעולה עם משרד החינוך
סימוכין: מכתבכם מתאריך 13.4.14

בהמשך לבקשתך בנדון, הרשות מאשרת קיום שיתוף פעולה עם משרד החינוך בנושא קבלת האחר והמלחמה בגזענות ובאפליה, בהתאם לכלל 13(א)(1)(ז) לכללי התכניות.

תשומת לבכם שיש לציין בצורה ברורה ומפורשת את זהות הגורם עמו היה שיתוף הפעולה, בהתאם לכלל 13 (א) (3).

בברכה,

ורד עזרא
מ"מ ראש אגף תכניות

העתק: יהונדית לויט, מ"מ סמנכ"ל טלוויזיה, הרשות השנייה
איילת כפרי-ברכה, ראש אגף פרסומות, הרשות השנייה
טלי גורן, סמנכ"ל רגולציה, קשת
סיון כרמון, מנהלת רגולציה, קשת

13 באפריל 2014

לכבוד:
ורד עזרא
מ"מ ראש אגף תכניות
<u>הרשות השנייה לטלוויזיה ורדיו</u>

ורד שלום,

הנדון: **<u>שיתוף פעולה תכניתי - קידום סובלנות וקבלת האחר</u>**

תופעות של גזענות, בריונות והדרת האחר אינן לצערנו עניין חריג בחברה הישראלית ולא אחת עולים לכותרות מקרים בהם הופנתה אלימות פיזית ומילולית לאדם בגלל שונות כזו או אחרת. מומחים טוענים כי הדרך למנוע תופעות אלה טמונה בעקירתן מהיסוד כבר בגילאים צעירים דרך חינוך לסובלנות, הבנת האחר וקידום השוויון בין אנשים המגיעים מרקעים שונים.

במסגרת החינוך לסובלנות והמלחמה בגזענות ואפליה מעוניינת קשת לשתף פעולה עם משרד החינוך ולהעלות לסדר היום הציבורי את נושא קבלת האחר, זאת במטרה לחשוף בפני הצופים המבוגרים והצעירים את ערכה של השונות המצויה בכל אחד מאיתנו. במסגרת זו יוצבו בקדמת הבמה ערכים אוניברסליים של כבוד אדם, שוויון, צדק, סובלנות, חמלה, זהות ושייכות. אנו בטוחים כי באמצעות התכנים שישודרו יקבל הנושא חשיפה רחבה ואפקטיבית.

במסגרת זו ישולבו תכנים בנושא בתכניות קשת השונות בהן "אנשים", "הבוקר של קשת" ו"חי בלילה". כמו כן תשודר בשעות אחר הצהריים תכנית ייעודית שתעסוק בנושא ותפנה לילדים ולבני נוער. במסגרתה ישודרו הרצאות קצרות של ילדים מוכשרים בעלי רעיונות יוצאי דופן בנושאים שונים. ילדים אלה יגיעו ממגוון רחב של אוכלוסיות ויציגו דעות או תובנות שונות על הנושאים המעניינים אותם.

בהתאם לסעיף 13(א)(2) לכללים, תשקיע קשת את רוב תקציב ההפקה בפועל בתכניות שבהן ישובצו הכתבות.

בהתאם לסעיף 13(א)(3) לכללים, תציין ההפקה את דבר שיתוף הפעולה התכנית, על פי אמות המידה שהותוו על ידי הרשות בעבר.

נודה לאישורכם בהקדם,

בברכה,
ויקי ברדה
מ"מ מנהלת רגולציה

העתק:
יהודית לויט, מ"מ סמנכ"ל טלוויזיה, הרשות השנייה
איילת כפרי-ברכה, ראש אגף פרסומות, הרשות השנייה
טלי גורן, סמנכ"ל רגולציה ותקשורת, קשת
סיון כרמון, מנהלת רגולציה, קשת

קשת
הטלוויזיה של ישראל
mako.co.il

ראול וולנברג 12, רמת החייל | ת"ד 58151 | ת"א 61580 טל. 03-7676000 | פקס 03-7676007

הרשות השנייה
לטלוויזיה ולרדיו
רחי בית הדפוס 20, ת"ד 3445, ירושלים, טל: 02-6556222, פקס: 02-6556287, www.rashut2.org.il

30 מרץ, 2014
סימוכין: 2014/מרץ/ נשלח

לכבוד
סיון כרמון
מנהלת רגולציה
קשת

הנדון: בקשה לשיתוף פעולה בתכנית "אנשים"
סימוכין: מכתבכם מתאריך 26.3.14

בהמשך לבקשתך בנדון, הרשות מאשרת קיום שיתוף פעולה עם תכנית "מסע" בהפקת התכנית "אנשים", בהתאם לכלל 13(א)(1)(ז) לכללי התכניות.

תשומת לבכם שיש לציין בצורה ברורה ומפורשת את זהות הגורם עמו היה שיתוף הפעולה, בהתאם לכלל 13 (א) (3).

בברכה,

ורד עזרא
מ"מ ראש אגף תכניות

העתק: יהודית לויט, מ"מ סמנכ"ל טלוויזיה, הרשות השנייה

26 במרץ 2014

לכבוד:
ורד עזרא
מ"מ ראש אגף תכניות
<u>הרשות השנייה לטלוויזיה ורדיו</u>

ורד שלום,

הנדון: **<u>שיתוף פעולה בתכנית "אנשים"</u>**

קידום וקליטת עלייה הם מערכי היסוד על בסיסם הוקמה המדינה. העלייה הגדולה מבריה"מ לשעבר בתחילת שנות ה-90 הביאה עימה המוני עולים ומאז עדיין מגיעים לישראל כל שנה כ-20 אלף עולים מכל רחבי העולם. עולים אלה ניצבים בפני אותגר הקליטה במסגרתו עליהם להתמודד בפרק זמן קצר עם הקושי שבמציאת עבודה ומקום מגורים וכן עם לימוד שפה חדשה, פעמים רבות ללא כל בני משפחה לצידם. עולים אלה משרטטים את דמותה של הציונות בשנת 2014.

אנו מאמינים כי ישנו ערך אמיתי בהצגת דמויות שונות של עולים פוטנציאליים, רגע לפני אחד הצעדים החשובים שיעשו בחייהם. הצגתם על הרקע ממנו הגיעו והחוויות הישראליות שצברו במהלך שהותם בארץ יוכלו לסייע להעלאת המודעות לאתגר חניצב בפניהם ולכן גם לקבלתם ולשילובם של העולים בחברה הישראלית.. לכן, לקראת יום העצמאות ה-66 של מדינת ישראל, קשת מעוניינת לשתף פעולה עם פרויקט "מסע". במסגרת שיתוף הפעולה יתועדו צעירים שהגיעו לישראל ממדינות שונות בעולם, מתוך רצונם להכיר טוב יותר את ישראל ולחוות את החיים בארץ. בכוונתנו לשדר את התוכן המדובר בתכנית "אנשים".

בהתאם לסעיף 13(א)(2) לכללים, תשקיע קשת את רוב תקציב ההפקה בפועל בתכניות שבהן ישובצו הכתבות.

בהתאם לסעיף 13(א)(3) לכללים, תציין ההפקה את דבר שיתוף הפעולה התכנית, על פי אמות המידה שהותוו על ידי הרשות בעבר.

נודה לאישורכם בהקדם,

בברכה,
ויקי ברדה
מ"מ מנהלת רגולציה

העתק:
יהודית לויט, מ"מ סמנכ"ל טלוויזיה, הרשות השנייה
איילת כפרי-ברכה, ראש אגף פרסומות, הרשות השנייה
טלי גורן, סמנכ"ל רגולציה ותקשורת, קשת
סיון כרמון, מנהלת רגולציה, קשת

קשת
המלוויזיה של ישראל
mako.co.il

ראול ולנברג 12, רמת החייל | ת.ד 58151 | ת"א 61580 טל 03-7676000 | פקס 03-7676007

yonav

נושא: FW: שיתוף פעולה תכניתי עם מסע

From: Sivan Carmon [mailto:sivan.carmon@Keshet-tv.com]
Sent: Wednesday, March 26, 2014 12:53 PM
To: vered; judithl; Ayeletkb
Cc: Vicky Barda
Subject: RE: שיתוף פעולה תכניתי עם מסע

פרויקט מסע הינו פרויקט הממומן על ידי משרד ראש הממשלה וממשלת ישראל בשיתוף עם הסוכנות היהודית.
http://plans.gov.il/Plan2012/Documents/Yearplan2014LR.pdf
מצורף קישור לתכנית העבודה של ממשלת ישראל לשנת 2014 ובו פירוט על פרויקט "מסע" (עמ' 643 בחוברת)
נציין עוד כי, הסוכנות היהודית אמונה על הקשר עם הקהילות היהודיות בעולם, ולה שותפות אסטרטגית עם ממשלת ישראל ומעמדה החוקי והציבורי ייחודי ומעוגן בחוק.

From: vered [mailto:vered@rashut2.org.il]
Sent: Wednesday, March 26, 2014 11:37 AM
To: judithl; Ayeletkb
Cc: Vicky Barda; Sivan Carmon
Subject: RE: שיתוף פעולה תכניתי עם מסע

הי סיון,
נשמח לדעת מה הסטטוס של "מסע", ממה שאני מבינה מדובר בעצם בשת"פ עם הסוכנות היהודית.

From: Regulation.Dept [mailto:regulation.dept@Keshet-tv.com]
Sent: Wednesday, March 26, 2014 11:17 AM
To: vered; judithl; Ayeletkb
Cc: Tali Goren; Vicky Barda; Sivan Carmon
Subject: שיתוף פעולה תכניתי עם מסע

הי ורד,
מצורפת בקשתנו לשיתוף פעולה תכניתי עם פרויקט "מסע".
נודה על אישור קבלת המייל.

בברכה,
סיון כרמון

סיון כרמון | מנהלת רגולציה
נייד 050-6200338 | טלפון 037676084

*** This email was scanned by the Security Systems of The Second TV&Radio Authority ***

הרשות השנייה
לטלוויזיה ולרדיו
רחי בית הדפוס 20, תייד 3445, ירושלים, טל: 02-6556222, פקס: 02-6556287, www.rashut2.org.il

10 מרץ, 2014
סימוכין: 2014/פברואר/ נשלח

לכבוד
ויקי ברדה
מיימ מנהלת רגולציה
קשת

הנדון: בקשה לשיתוף פעולה עם הרשות הלאומית לבטיחות בדרכים ומשרד התחבורה
סימוכין: מכתבכם מתאריך 5.3.14

בהמשך למכתבכם בנדון, הרשות מאשרת קיום שיתוף פעולה עם הרשות הלאומית לבטיחות בדרכים ומשרד התחבורה, בהפקת תכנים העוסקים בתופעת שליחת מסרונים בזמן הנהיגה, לצורך שידורם במסגרת התכניות "אנשים", "הבוקר של קשת", "חי בלילה" ובסרט התעודה מיוחד שיעסוק בנושא, זאת בהתאם לכלל 13(א)(1)(ח) לכללי התכניות.

תשומת לבכם שיש לציין בצורה ברורה ומפורשת את זהות הגורם עמו היה שיתוף הפעולה, בהתאם לכלל 13 (א) (3).

בברכה,

ורד עזרא
מיימ ראש אגף תכניות

העתק: טלי גורן, סמנכייל רגולציה, קשת
סיון כרמון, מנהלת רגולציה, קשת
יהודית לויט, מיימ סמנכייל טלוויזיה, הרשות השנייה
איילת כפרי – ברכה, ראש אגף פרסומות, הרשות השנייה

5 במרץ 2014

לכבוד:
ורד עזרא
מ"מ ראש אגף תכניות
הרשות השנייה לטלוויזיה ורדיו

ורד שלום,

הנדון: **שיתוף פעולה תכניתי - מניעת שליחת מסרונים בזמן נהיגה**

תופעת השימוש בסלולרי ושליחת המסרונים בזמן נהיגה הפכה בשנים האחרונות לאחד מגורמי הסיכון המרכזיים בכבישים, תופעה בעלת השלכות הרסניות הגובה עוד ועוד קורבנות. מחקרים מראים כי בזמן שליחה של הודעת sms הסירו נהגים את מבטם מהכביש במשך 40% מזמן הנהיגה, וכי מספר הסטיות שלהם מהנתיב גדל ב-28% בהשוואה לנהיגה ללא התעסקות בכך. אנו מאמינים כי מניעת השימוש בסלולרי בזמן נהיגה הפכה למשימה לאומית.

במסגרת המלחמה בתופעה זו מעוניינת קשת לשתף פעולה עם משרד התחבורה והרשות הלאומית לבטיחות בדרכים במטרה להעלות את הנושא לסדר היום הציבורי ולגרום לשינוי אמיתי בקרב ציבור הנהגים הישראלי. אנו בטוחים כי באמצעות התכנים שישודרו יקבל הנושא חשיפה רחבה ואפקטיבית.

קשת תפיק מס' תכנים שישולבו בתכניות קשת השונות בהן: "אנשים", "הבוקר של קשת" ו"חי בלילה". כמו כן ישודר סרט תעודה מיוחד שיעסוק בנושא ויתמקד בחפיכתה של תופעת הסימוס בנהיגה למכת מדינה, המגדילה משמעותית את סיכויו של הנהג המסמס, הנהגים והולכי הרגל הסובבים אותו להיות מעורבים בתאונת דרכים.

בהתאם לסעיף 13(א)(2) לכללים, תשקיע קשת את רוב תקציב ההפקה בפועל בתכניות שבהן ישובצו הכתבות.

בהתאם לסעיף 13(א)(3) לכללים, תציין ההפקה את דבר שיתוף הפעולה התכנית, על פי אמות המידה שהותוו על ידי הרשות בעבר.

נודה לאישורכם בהקדם,

בברכה,
ויקטוריה
מ"מ מנהלת רגולציה

העתק:
יהודית לויט, מ"מ סמנכ"ל טלוויזיה, הרשות השנייה
איילת כפרי-ברכה, ראש אגף פרסומות, הרשות השנייה
טלי גורן, סמנכ"ל רגולציה ותקשורת, קשת
סיון כרמון, מנהלת רגולציה, קשת

קשת
הטלוויזיה של ישראל
mako.co.il

ראול וולנברג 12, רמת החייל | ת"ד 58151 | ת"א 61580 טל. 03-7676000 | פקס 03-7676007

הרשות השנייה
לטלוויזיה ולרדיו
רח' בית הדפוס 20, ת"ד 3445, ירושלים, טל: 02-6556222, פקס: 02-6556287, www.rashut2.org.il

27 פברואר, 2014
סימוכין: 2014/פברואר/ נשלח

לכבוד
לימור גירבי
מנהלת רגולציה
ישראל 10

הנדון: בקשה לשיתוף פעולה בתכנית "ערב טוב עם גיא פינס"
סימוכין: מכתבכם מתאריך 25.2.14

בהמשך למכתבך בנדון, הרשות מאשרת קיום שיתוף פעולה עם משרד החינוך בהפקת פינה בתכנית "ערב טוב עם גיא פינס", בהתאם לכלל 13(ח) לכללי התכניות.

תשומת לבכם שיש לציין בצורה ברורה ומפורשת את זהות הגורם עמו היה שיתוף הפעולה, בהתאם לכלל 13 (א) (3).

בברכה,

ורד עזרא
מ"מ ראש אגף תכניות

העתק: עו"ד דבורה קמחי, יועצת משפטית וסמנכ"ל רגולציה, ישראל 10
יהודית לויט, מ"מ סמנכ"ל טלוויזיה

לכבוד
ורד עזרא
מ"מ ראש אגף תוכניות
<u>הרשות השנייה לטלוויזיה ולרדיו</u>

25 בפברואר, 2014

ורד שלום,

הנדון: <u>ערב טוב עם גיא פינס – שיתוף פעולה עם משרד החינוך</u>

הפקת התוכנית "ערב טוב עם גיא פינס" והערוץ החליטו לקדם ברצועה הפונה לקהל הצעיר ביותר ולהקדיש פינה לקידום האג'נדה החברתית ולקידום הסבלנות כלפי האחר בפרויקט מיוחד הנקרא "האחר הוא אני".

פעם בשבוע במשך מספר שבועות מוביל דעת קהל אתר (מפורסם ואיש ציבור) אשר חווה התמודדות מיוחדת (בהיותו זר או שונה) ישתף על התמודדות והתובנה שלו ויקדם מודעות למסר.
לדוגמא: התמודדות עם עלייה לארץ, שפה חדשה והשתלבות בחברה. התמודדות עם שונות חיצונית: נכות, גובה, כבדי משקל וכו'

בדרך זו אנו מאמינים שניתן להאיר ערכים של זהות, שייכות, קבלת האתר, שיווין ועוד, ולאפשר שיח ציבורי על תופעה חברתית בנושא.

כמובן שרוב תקציב ההפקה חל על הערוץ והפינה תסומן על ידי שקופית ייעודית ובהפניה של המנחה יצויין כי מדובר בשת"פ עם משרד החינוך בהתאם לכלל 13 לכללי הרשות השנייה לטלוויזיה ורדיו (שידורי טלויזיה בידי בעל הזיכיון) התשי"ע 2009.

נודה לאישורכם,

בברכה,

לימור גירבי
אחראית רגולציה

<u>העתק</u>:
יהודית לויט, מ"מ סמנכ"ל טלוויזיה, הרשות השנייה לטלוויזיה ורדיו
דבורה קמחי, סמנכ"ל רגולציה, ישראל 10

רחי בית הדפוס 20, ת"ד 3445, ירושלים, טל: 02-6556222, פקס: 02-6556287, www.rashut2.org.il

אגף תכניות

6 פברואר, 2014
סימוכין: 001-02

לכבוד
סיון כרמון
מנהלת רגולציה
קשת

הנדון: <u>בקשתכם לשיתוף פעולה תכניתי</u>
סימוכין: מכתבכם מיום 27.1.14

בהמשך לבקשתכם שבסימוכין, להפיק בשיתוף פעולה עם הקרן לידידות סדרת כתבות אשר במסגרתן יוצגו פרויקטים של התנדבות בעמותות השונות ופועלה של הקרן לידידות, הרשות מבקשת להדגיש כי שיתוף הפעולה כאמור מאושר בכפוף לדגשים הבאים:

1. לצורך קביעת שיעור הכרת התכניות להפקה מקומית, כקבוע בסעיפים 13(א)(2) ו–13(ב) בכללי התכניות, נבקש לקבל את רשימת התכניות בהן תשובצנה הכתבות ואת אחוז ההוצאה של בעל הזיכיון ושל הקרן לידידות, עבור הפקת תכניות אלו.

2. ציון שיתוף הפעולה יהיה בהתאם לכלל 13 לכללי התכניות ויבוא לידי ביטוי בשקופית בתחילת התכנית ובסיומה כנדרש בסעיף 13 (א) (3) בכללי התכניות.

3. יש לוודא כי חשיפת הקרן לידידות והעמותות לא תעמוד בניגוד לכלל 9 לכללי האתיקה בפרסומת ובכלל זה:

א. נדרשת הקפדה להימנע ממתן חשיפת יתר לקרן לידידות, כך שמוקד הכתבות יהיה הפעילות ולא הקרן לידידות. חשיפת הקרן לידידות תעשה באופן שישתלב בטבעיות ובאופן סביר במשדר, בלי שהקרן תהיה מרכז העיסוק במשדר. יש להימנע מחשיפה הבאה לידי ביטוי גם בהצגת לוגו של הקרן למשל על בגדי המשתתפים, בצילומי תקריב של רכבי הקרן וכדומה.

ב. לא יאמרו דברי שבח החורגים מגבול הסביר על פעילות הקרן.

בברכה,

ורד עזרא
מ"מ ראש אגף תכניות

העתק: טלי גורן, סמנכ"ל רגולציה ותקשורת, קשת
יהודית לויט, מ"מ סמנכ"ל טלוויזיה, הרשות השנייה
אילת כפרי ברכה, ראש אגף פרסומות, הרשות השנייה

27 ינואר, 2014

לכבוד
ורד עזרא
מ"מ ראש אגף תכניות
<u>הרשות השנייה לטלוויזיה ולרדיו</u>

ורד שלום,

הנדון: <u>שיתוף פעולה תכניתי</u>

ערבות הדדית היא מהנדבכים החשובים בתרבות היהודית – ישראלית. קשת מעוניינת לשתף פעולה עם הקרן לידידות ולצאת לפרויקט רחב שמטרתו חשיפת הצופים למפעלי הסיוע וההתנדבות השונים. במסגרת זו תפיק קשת סדרת כתבות במסגרתן יוצגו פרויקטי ההתנדבות השונים, ירואיינו המתנדבים בהן ויוצג האופן שבו אלה מסייעים לאוכלוסיות שונות.

סדרת הכתבות תשובץ תכניות קשת השונות בניהן "כמעט שבת", "איזו מדינה".

להלן רשימת חלק מהעמותות המשתתפות:

- ***מפעל החסד "יד ביד"*** - הוקם במטרה לתת מענה ועזרה למשפחות נזקקות וניצולי שואה - החל במזון טרי, ביגוד והנעלה ועוד.
- ***אחרי לקהילה*** - מתנדבי שנת שירות המשובצים בקומונות בכל רחבי הארץ ופועלים במגוון רחב של מסגרות התנדבות- עבודה עם ילדים ונוער, בעלי צרכים מיוחדים, בעלי חיים, קשישים ועוד.
- ***הבית של סוזן*** – חנות אביזרי אמנות המאמינה כי אמנות יכולה לשמש כגלגל הצלה לנערים ונערות בסיכון.
- ***יד לקשיש*** - סדנת תעסוקה לקשישים בה הם יוצרים דברי אמנות ותכשיטים. הקשישים מקבלים תשלום סמלי, אך הסיבה שלשמה הם מגיעים מדי יום, היא התעסוקה ותחושת העשייה.
- ***סייעות שיניים בהדסה עין כרם*** - קורס סייעות שיניים לעולות חדשות ולאוכלוסיות מרקע סוציו אקונומי נמוך.
- ***בת מלך*** - מקלט לנשים מוכות מהמגזר החרדי.
- ***עלם*** - הוקמה במטרה לסייע לבני נוער במצבי סיכון ומצוקה בישראל להיחלץ ממצבם ולמצוא את מקומם בחברה. הקרן תמכה בעלם בארבע השנים האחרונות, ב- 15 ניידות רחוב.

שיתוף הפעולה עם הקרן לידידות נועד לספר את סיפורן של אוכלוסיות חלשות והדרכים בהם ניתן לסייע לאותן אוכלוסיות. הקרן לידידות עוסקת במתן פתרונות רוחה ועזרה לנזקקים מכל המגזרים. דרך סיקור הצוותים הפועלים ברחבי הארץ למתן סיוע לנזקקים ניתן לשקף מצוקות ולהציף אותן.

אנו מבקשים את אישור הרשות אישור לשיתוף פעולה תכניתי רוחבי עם "הקרן לידידות".

הטלוויזיה של ישראל
mako.co.il

ראול וולנברג 12, רמת החייל | ת.ד 58151 | ת"א 61580 טל 03-7676000 | פקס 03-7676007

בהתאם לסעיף 13(א)(2) לכללים, תשקיע קשת את רוב תקציב ההפקה בפועל בתכניות שבהן ישובצו הכתבות.

בהתאם לסעיף 13(א)(3) לכללים, תציין ההפקה את דבר שיתוף הפעולה התכניתי, על פי אמות המידה שהותוו בידי הרשות בעבר.

נודה על אישורכם.

ב ב ר כ ה,
סיון פרמון
מנהלת רגולציה

העתק:
יהודית לויט, מ"מ סמנכ"ל טלוויזיה, הרשות השנייה
איילת כפרי-ברכה, ראש אגף פרסומות, הרשות השנייה
עדי ויצמן, ע' ראש אגף פרסומות, הרשות השנייה
טלי גורן, סמנכ"ל רגולציה ותקשורת, קשת

הטלוויזיה של ישראל
mako.co.il

ראול וולנברג 12, רמת החייל | ת.ז. 58151 | ת"א 61580 טל 03-7676000 | פקס 03-7676007

רשות המסים בישראל

אישור לצורך ניכוי מס

שם	מספר תיק מס הכנסה	קבוצת חשבון	סוג תיק	חוליה	פקיד שומה
הקרן לידידות (ע"ר)	580360238	999	85	13	43

כתובת: בית"ר 2 ירושלים 93386

מספר תיק ניכויים	מספר תיק מע"מ	תאריך הדפסה
941632838		29/01/2014

על יסוד המסמכים והנתונים שהומצאו לי הנני מאשר בזה כי מתשלומים בעד ביצוע עבודות המנויות להלן יש לנכות לנמען מס הכנסה בשיעורים הבאים:

שירותים או נכסים	פטור מלא	הקרן לידידות (ע"ר) 580360238 31/03/15 01/01/14
סוגי שכר מסוימים, לרבות שכר סופרים.	פטור מלא	הקרן לידידות (ע"ר) 580360238 31/03/15 01/01/14
עבור דיבידנד או ריבית (למעט ריבית מאג"ח להקונה שלא הוחזק ע"י הנמען) ומעורלות בשוק תחרך או הפרשי הצמדה בהבאי שישולמו ע"י תאגיד שלנמען אין שליטה בו.	פטור מלא	הקרן לידידות (ע"ר) 580360238 31/03/15 01/01/14

לתשומת לבך:

1. אישור זה אינו תקף לענין חוק עיסקאות גופים ציבוריים התשל"ו-1976.
2. אישור זה חל אך ורק על ניכויים מתשלומים המפורטים לעיל.
3. אישור זה אינו חל על תשלומי משכורת, הטבות ותשלומים בשווה כסף. כל הטבה ותשלום בשווה כסף חייבים בניכוי מס במקור ע"י נותן ההטבה, עפ"י השיעור המתחייב מתקנות מס הכנסה (ניכויים במקור).
4. אישור זה אינו מהווה אסמכתא לבנק לצרכי העברת תשלומים לחו"ל.
5. אישור זה אינו חל על הפקעת זכות במקרקעין.
6. אישור זה לא יחול על חיוב במס במכירת זכויות במקרקעין או בפעולה באיגוד מקרקעין על פי חוק מיסוי מקרקעין.

אישור זה בתוקף מיום 01/01/2014 ועד יום 31/03/2015

האישור הוצא ע"י שעם - אי גטרבט

שם משרד

מנכה יקר,
בטופס זה הושקעו מאמצים למניעת זיופים.
ניתן לאמת את נכונות שיעור ניכוי המס באתר האינטרנט של מ"ה שכתובתו
WWW.MOF.GOV.IL/TAXES
אישור זה מבטל כל אישור קודם.

גלעד תקוע
פקיד השומה
ירושלים 3

Y G - MS3 - טופס מס' 3 - שעם

רשות המסים בישראל

המחלקה למוסדות ציבור ומלכ"רים

אישור על ניהול פנקסי חשבונות ורשומות לפי חוק עיסקאות גופים ציבוריים (אכיפת ניהול חשבונות ותשלום חובות מס) התשל"ו-1976

הקרן לידידות (ע"ר)	580360238	999	85	13	43
שם	מספר תיק מס הכנסה	קבוצת חשבון	סוג תיק	תוליה	פקיד שומה

בית"ר 2	ירושלים	93386
כתובת		

941632838	29/01/2014
מספר תיק ניכויים	תאריך הדפסה

1. לאור המסמכים והדיווחים שהמצאתם לי הריני לאשר כדלקמן:
לנמען אין חוב מס סופי, או שהגיע להסדר עם רשויות המס בקשר לחוב סופי המגיע ממנו.
נמען זה עונה על התנאים הקבועים בסעיף 2א (א) לחוק עסקאות גופים ציבוריים התשל"ו - 1976 ואין מניעה לגביו מהיבט המס לענין קבלת מענקים, תמיכות, ערבויות או העברות מתקציב המדינה.
2. אישור זה אינו מהווה אסמכתא לענין קבילות פנקסי החשבונות, אין בו כדי לחייב בצורה כלשהי בפני ועדת ערר או בפני בית המשפט ואין הוא קובע עמדה ביחס לתקינותם של הדו"חות, מועדי הגשתם או נכונות הסכומים ששולמו על פיהם.
3. אישור זה בתוקף מיום 01/01/2014 ועד יום 31/03/2015
4. הנכם חייבים להתקשר בעסקאות שלמעלה מ- 4400 ש"ח רק עם מי שמציג בפניכם אישור על פי חוק עיסקאות גופים ציבוריים (אכיפת ניהול חשבונות ותשלום חובות מס) התשל"ו - 1976.
הסכום יעודכן במהלך השנה באישור ועדת הכספים של הכנסת.
5. אישור זה ניתן בכפוף לתנאים הבאים:
א. הנמען נוהג לדווח למחלקה למוסדות ציבור ומלכ"רים על ההכנסות החייבות במס עפ"י הוראות פקודת מס הכנסה ומגיש מדי שנה דו"חות כספיים ודו"חות התאמה הכוללים: מאזן, חשבון הכנסות והוצאות, רשימה של כל הנכסים וההתחייבויות, כשהם מבוקרים ומאושרים ע"י רו"ח, לרבות כל דו"ח ופרטים אחרים שידרשו.
ב. הנמען מנהל את פנקסי החשבונות והרשומות שעליו לנהל עפ"י הוראות מס הכנסה (ניהול פנקסי חשבונות ע"י מוסד) התשנ"ב - 1992.
ג. הנמען מדווח לשלטונות מע"מ על כל עיסקה החייבת במע"מ.
6. הננו להביא לתשומת לבכם כי האחריות להגשת הדו"חות האמורים או כל דו"ח אחר המתחייב עפ"י החוק, לרבות אי ניכוי מס במקור ואי העברת מס שנוכה במקור, ולרבות חובת ניהול ספרים, מוטלת אישים על כל מנהל המלכ"ר, מנהל חשבונות, פקיד אחר מטעמו או בא כוחו.
7. **אין באישור זה משום קביעה כי הנמען הוא מוסד ציבורי עפ"י סעיף 9(2) לפקודה ולענין סעיף 46 לפקודת מס הכנסה.**
8. נציב מס הכנסה או מנהל המכס ומע"מ רשאים לבטל אישור זה בכל עת.

האישור הוצא ע"י שעם - אינטרבט **ב-** 29/01/2014

שם משדר:

מנכה יקר,
בטופס זה הושקעו מאמצים למניעת זיופים.
ניתן לאמת את נכונות שיעור ניכוי המס
באתר האינטרנט של מ"ה שכתובתו
WWW.MOF.GOV.IL/TAXES

אישור זה מבטל כל אישור קודם.

31/03/201501/01/201431/03/201501/01/2014
31/03/201501/01/201431/03/201501/01/2014
31/03/201501/01/201431/03/201501/01/2014
31/03/201501/01/201431/03/201501/01/2014
31/03/201501/01/201431/03/201501/01/2014
31/03/201501/01/201431/03/201501/01/2014
31/03/201501/01/201431/03/201501/01/2014

תקוע גלעד
פקיד השומה
ירושלים 3

Y.G. - MS9 - שעם - 9 מס' מס

הרשות השנייה
לטלוויזיה ולרדיו
רח' בית הדפוס 20, ת"ד 3445, ירושלים, טל: 02-6556222, פקס: 02-6556287, www.rashut2.org.il

11 דצמבר, 2013
סימוכין: 12-001

לכבוד
לימור גירבי
מנהלת רגולציה
ערוץ 10

הנדון: <u>שידור טקס המצוינות בספורט</u>

בקשתכם מיום 4.12.13 לשידור טקס המצוינות בספורט, מאושרת.

הנכם נדרשים לוודא כי התכנית ואזכור מארגני הטקס ונותני הפרסים, יעמוד בהתאם לסעיף 83 לחוק הרשות השנייה ולכלל 9 לכללי האתיקה בפרסומת.

בברכה,

ורד עזרא
מ"מ ראש אגף תכניות

העתק: יהודית לויט, מ"מ סמנכ"ל טלוויזיה, הרשות השנייה
אילת כפרי-ברכה, ראש אגף פרסומות, הרשות השנייה
עדי ויצמן, ע' ראש אגף פרסומות, הרשות השנייה

yonav

מאת: Limor Jerby <limorj@10.tv>
נשלח: יום רביעי 04 דצמבר 2013 18:28
אל: vered
עותק: liron efrat
נושא: FW: הנדון : טקס המצוינות בספורט

ורד שלום,

הטקס הינו טקס המצוינות בספורט ע"ש יעקב חודוריב של משרד התרבות והספורט והטוטו.
הטקס יערך השנה בראשון לציון אשר זכתה בפרס שרת התרבות והספורט לשנת תשע"ג בתחום הספורט בקטגוריית ערים גדולות.

הכוונה היא להעביר את הטקס בשידור חי בערוץ 10 (כדוגמת טקס פרסי אופיר של האקדמיה לקולנוע ששודר אצלנו).
למען דיוק והבהרה לא מדובר ב"מפעל הפיס" כפי שציינת, אלא ב"טוטו" שהינו הגוף הציבורי המופקד על ניהול כל משחקי הספורט בישראל והכנטותיו מופנים לקידום הספורט בישראל.

<u>במסגרת הטקס יוענקו פרסים בקטגוריות שונות למצוינות בספורט:</u>

1. כדורגלן השנה
2. כדורסלן השנה
3. מאמן/מאמנת השנה בספורט
4. ספורטאי השנה בספורט אולימפי
5. ספורטאית השנה בספורט אולימפי
6. ספורטאי תגלית השנה בספורט / הכוכב הבא בספורט
7. ספורטאית תגלית השנה בספורט / הכוכבת הבאה בספורט
8. ספורטאי/ת השנה בספורט לא אולימפי
9. ספורטאי השנה בספורט הפרה אולימפי
10. ספורטאית השנה בספורט הפרה אולימפי
11. ספורטאי/ת השנה בספיישל אולימפיקס
12. אהוד / אהוב הקהל בספורט
13. פרס מפעל חיים

הזוכים בקטגוריות השונות יבחרו ע"י וועדה מקצועית בשקלול הצבעת הקהל הרחב.

<u>הפרסים יוענקו על ידי האנשים הבאים:</u>
הגב' לימור לבנת - שרת התרבות והספורט
הגב' אורלי פרומן - מנכ"לית המשרד
מר צחי פישביין - יו"ר הטוטו
מר אורי שפר - ראש מינהל הספורט
מר איציק לארי - מנכ"ל הטוטו
מר דב צור - ראש עיריית ראשון לציון

יהיו אזכורים למארגני הטקס ונותני הפרסים שהינם משרד התרבות והספורט והטוטו וייתכנו אזכורים למיקום הטקס שהינו ראשל"צ.
אנו מבקשים אישורכם לשידור הטקס בהתאם לכללי הרשות השנייה לטלוויזיה ורדיו (אתיקה בפרסומות בטלוויזיה) סעיף 9 ה'.

בברכה,

לימור

From: vered [mailto:vered@rashut2.org.il]
Sent: Wednesday, November 27, 2013 9:24 AM
To: Limor Jerby
Cc: liron efrat
Subject: FW: הנדון : טקס המצוינות בספורט

הי לימור,
נבקש לקבל יותר פרטים.
כמו כן יש לבדוק מהי הבולטות שמקבל מפעל הפיס במשדר או עיריית ראשון לציון או גוף אחר עימו התכנית הופקה בשת"פ.
ורד

From: judithl
Sent: Tuesday, November 26, 2013 3:55 PM
To: vered
Cc: ronitb
Subject: RE: הנדון : טקס המצוינות בספורט

ורד,

צריך לקבל יותר פרטים. ייתכן שיש בולטות גבוהה למפעל הפייס או לעיריה בטקס. קשה מאד לתת תשובה כעט.
תבקשי מלימור שתעביר כל פרט אפשרי שיש לה, ואז נבחן מול משפטי.

יהודית

From: vered
Sent: Monday, November 25, 2013 7:36 PM
To: judithl
Subject: Fwd: הנדון : טקס המצוינות בספורט

יהודית
ראי הבקשה.
האם צריך להעביר למשפטית?
מה עמדתך?
ורד עזרא
מ"מ ראש אגף תכניות
הרשות השנייה לטלוויזיה ולרדיו

תחילת ההודעה שהועברה:

מאת: Limor Jerby <limorj@10.tv>
תאריך: 25 בנובמבר 2013 16:17:22 GMT+02:00
אל: vered <vered@rashut2.org.il>
הנדון : טקס המצוינות בספורט :נושא

ורד שלום,

אנו מעוניינים לשדר את טקס המצוינות בספורט יתקיים, כאמור, ב-14.1.14 וישודר החל מהשעה 21:00.
הטקס הינו בחסות משרד התרבות והספורט, הטוטו ועיריית ראשל"צ.

חברת ההפקה פנתה אלנו על מנת לשדר את הטקס, ערוץ 10 הסכים לשדר את הטקס בשידור חי בכפוף לקבלת אישור מהרשות,
היות ואנו רואים בטקס מסוג זה קידום לערכים של חינוך למצוינות וספורט.

על אף שלא מדובר בשת"פ ולמען הזהירות אנו פונים לקבלת אישורכם לשידור בטקס.

נודה לאישורכם,

בברכה,

לימור

לימור ג'רבי
אחראית רגולציה
משרד: 077- 6101020
נייד: 050-8217814

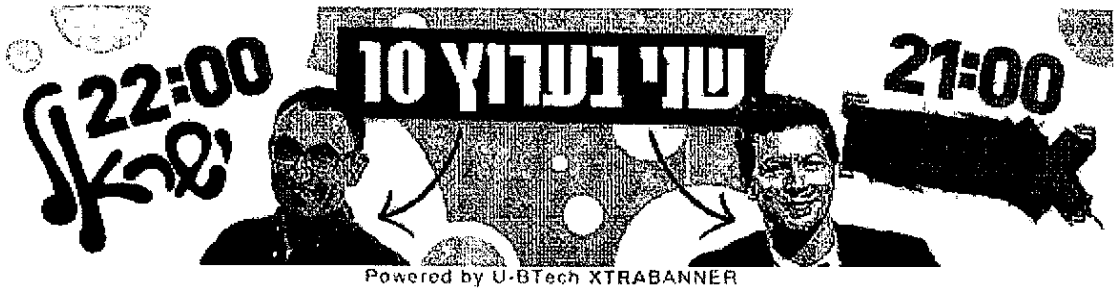

Powered by U-BTech XTRABANNER

*** This email was scanned by the Security Systems of The Second TV&Radio Authority ***

*** This email was scanned by the Security Systems of The Second TV&Radio Authority ***

(2)

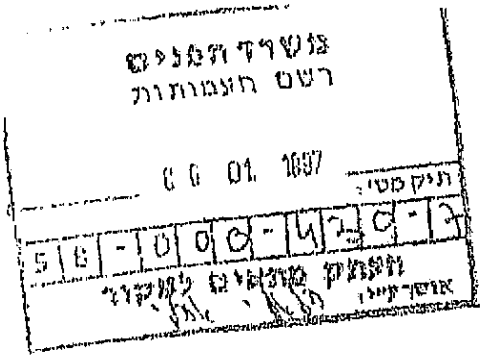

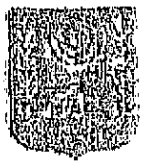

משרד הפנים
רשם העמותות
06 01 1997
תיק מס'
58-000-430-7
העתק מתאים למקור
אושר ע"י

משרד הפנים
רשם העמותות

תעודה לרישומה של עמותה

[לפי סעיף 61 לחוק העמותות, התש"ם - 1980]

זאת לתעודה כי האגודה האגודה למען החייל בישראל

שנוסדה לפי חוק העותמאני על אגודות מיום 29 לחודש רג'ב 1327 (1909) והודעה על יסודה נמסרה במשרד הפנים בתיק מס' 1533/99 במחוז תל-אביב נרשמה בעמותה

ששמה האגודה למען החייל בישראל

מענה רחוב הארבעה 8 תל-אביב 64739

מטרותיה העיקריות הן לקדם את עניני החייל בשטחי התרבות, הרווחה והחיים החברתיים.

ומספרה 58-000-430-7

יום ט' 30 לחודש תמוז יוני שנת תשמ"ב 1982

רשם העמותות